

RAPORT O STANIE GMINY MYŚLAKOWICE ZA ROK 2025.

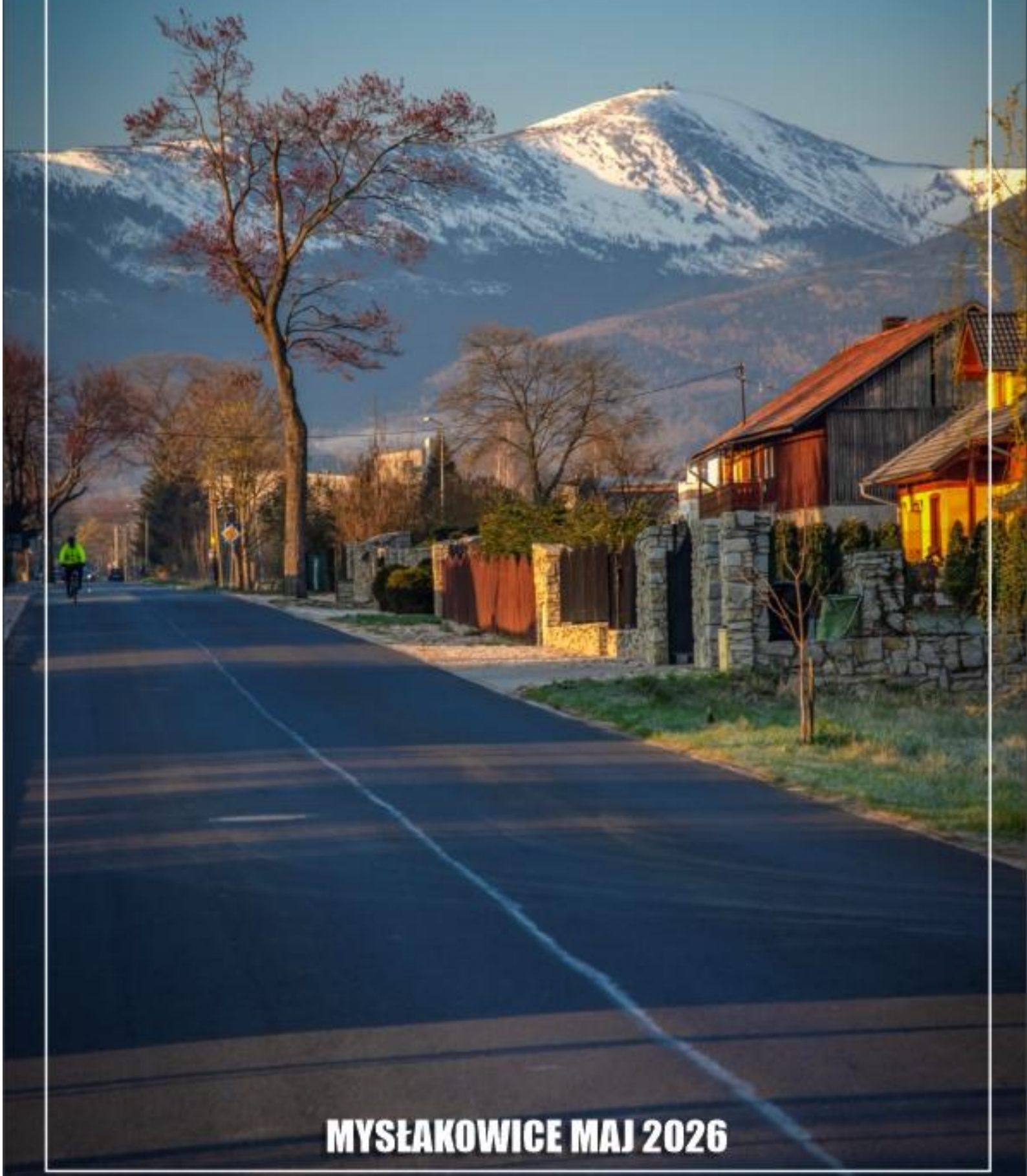

MYŚLAKOWICE MAJ 2026



Gmina Mysłakowice

tel. 75 64 39 960

www.myslakowice.eu

e-mail: sekretariat@myslakowice.pl

WŁADZE GMINY:

WÓJT: MICHAŁ ORMAN

ZASTĘPCA WÓJTA: GRZEGORZ TRUCHANOWICZ

SEKRETARZ: KAROLINA ZIELIŃSKA

SKARBNIK: PIOTR AMBORSKI

Szanowni Państwo, Drodzy Mieszkańcy Gminy Mysłakowice!

Z wielką przyjemnością oddaję w Państwa ręce **Raport o stanie Gminy Mysłakowice za rok 2025**. Dokument ten stanowi kompleksowe i wieloaspektowe podsumowanie aktywności organów samorządowych oraz jednostek organizacyjnych Gminy w zakresie realizacji zadań własnych i zleconych. Opisuje on naszą politykę społeczną, gospodarczą, oświatową, kulturalną oraz komunalną w minionym roku. Raport został przygotowany w oparciu o przepisy art. 28aa ustawy z dnia 8 marca 1990 roku o samorządzie gminnym, stanowiąc jedno z kluczowych narzędzi zapewniających transparentność działań władz oraz budujących autentyczny dialog z mieszkańcami.

Rok 2025 był czasem zarówno wielkiej próby, ale i intensywnego rozwoju. Mierzyliśmy się z kontynuacją działań związanych z usuwaniem skutków powodzi, która dotknęła naszą Gminę w roku 2024. Wiele wysiłku i środków skierowaliśmy na odbudowę oraz modernizację infrastruktury technicznej – dróg, mostów i obiektów użyteczności publicznej. Nasze działania nie kończyły się jednak na zwykłym przywracaniu stanu poprzedniego, nadrzędnym celem było zwiększenie odporności tych obiektów na przyszłe zagrożenia oraz realna poprawa bezpieczeństwa wszystkich mieszkańców.

Równolegle, rok 2025 był okresem konsekwentnej realizacji strategicznych celów rozwojowych. Inicjowaliśmy i kontynuowaliśmy inwestycje, których wspólnym mianownikiem była **poprawa jakości życia mieszkańców**. Rozwijaliśmy infrastrukturę społeczną, wspieraliśmy edukację i wzmacnialiśmy lokalną gospodarkę. Istotny filar naszych działań stanowiła ochrona środowiska – od projektów poprawiających jakość powietrza, przez nowoczesną gospodarkę odpadami, aż po racjonalne zarządzanie zasobami naturalnymi. Nie zapomnieliśmy przy tym o sferze ducha i kondycji fizycznej, rozwijając ofertę kulturalną oraz sportową, co sprzyjało integracji i aktywizacji mieszkańców w każdym wieku.

W obszarze polityki społecznej naszą szczególną uwagę skupiliśmy na wsparciu rodzin, seniorów oraz osób znajdujących się w trudnej sytuacji życiowej. Realizowane programy pomocowe miały nie tylko doraźnie wspierać, ale przede wszystkim przeciwdziałać wykluczeniu i wzmacniać lokalne więzi. Ważnym ogniwem tych działań była współpraca z organizacjami pozarządowymi, które pozostają dla nas nieocenionym partnerem w realizacji zadań publicznych i oddolnych inicjatyw lokalnych.

Niniejszy Raport prezentuje szczegółowe dane oraz wnikliwe analizy funkcjonowania Gminy w najważniejszych obszarach: od finansów publicznych, przez inwestycje i gospodarowanie mieniem, aż po ochronę zdrowia, gospodarkę przestrzenną czy kulturę i sport. Zawarte w nim informacje pozwalają na rzetelną ocenę kondycji finansowej i organizacyjnej Gminy Mysłakowice, a także weryfikację stopnia realizacji przyjętych kierunków rozwoju.

Celem tego dokumentu jest jednak coś więcej niż tylko przedstawienie faktów. Pragniemy stworzyć przestrzeń do merytorycznej refleksji nad funkcjonowaniem naszej Gminy i wspólnie wyznaczyć ścieżki dalszych działań. Raport ten stanowi fundament debaty nad stanem Gminy Mysłakowice, w której tak samo ważny jest głos Radnych, jak i każdego Mieszkańca.

Zachęcam wszystkich Mieszkańców, Radnych, Sołtysów, członków Rad Sołeckich oraz przedstawicieli organizacji pozarządowych i środowisk społecznych do zapoznania się z treścią opracowania. Głęboko wierzę, że zawarte tu informacje staną się solidną podstawą do konstruktywnej, odpowiedzialnej dyskusji o przyszłości naszej wspólnoty samorządowej oraz dalszych kierunkach jej rozwoju.

Z wyrazami szacunku

Wójt Gminy Myślakowice

Michał Orman

SPIS TREŚCI:

1. Wprowadzenie	str. 6
2. Ogólna charakterystyka Gminy Myślakowice	str. 7
3. Ocena stanu istniejącego oraz dokonanego postępu w 2025 roku w układzie podstawowych dziedzin funkcjonowania samorządu gminnego wg poniższych podpunktów:	str. 12
➤ informacje ogólne (opis zasadniczych czynników i uwarunkowań),	
➤ realizacja zadań w 2025 roku,	
➤ diagnoza osiągniętego stanu w odniesieniu do zaspokojenia zbiorowych potrzeb, i poprawy jakości życia mieszkańców,	
➤ realizacja strategii, programów i uchwał tzw. kierunkowych,	
➤ identyfikacja problemów.	
A. ŚRODOWISKO NATURALNE	str. 12
B. ZAGOSPODAROWANIE PRZESTRZENNE	str. 26
C. INFRASTRUKTURA TECHNICZNA, MIESZKALNICTWO I USŁUGI KOMUNALNE	str. 28
D. OŚWIATA I WYCHOWANIE	str. 57
E. KULTURA, SPORT I REKREACJA	str. 65
F. OCHRONA ZDROWIA I POMOC SPOŁECZNA	str. 74
G. BEZPIECZEŃSTWO PUBLICZNE	str. 93
4. Zarządzanie Gminą	str. 114
5. Fundusz sołecki	str. 134
6. Realizacja uchwał Rady Gminy	str. 145
7. Podsumowanie	str. 146

1. Wprowadzenie

Gmina jako określone terytorium i wspólnota jej mieszkańców, stanowi podstawową jednostkę administracji publicznej w strukturze samorządowej. Jest zarazem najobszerniejszym i najbardziej zróżnicowanym fragmentem funkcjonowania państwa, odpowiadającym za realizację wszystkich spraw publicznych o znaczeniu lokalnym. Bezpośrednimi adresatami tych działań są obywatele – członkowie wspólnoty samorządowej.

Gmina świadczy szereg usług powszechnych, takich jak:

- oświata i wychowanie,
- kultura i sport,
- opieka społeczna i ochrona zdrowia,
- utrzymanie i rozwój infrastruktury technicznej (drogi, transport zbiorowy, dostawy mediów, czystość i porządek).

Zadania te mają charakter materialny (administracja świadcząca) lub decyzyjny (administracja orzecznicza), Gmina działa również w sferze normotwórczej i organizatorskiej.

Misją Gminy jest optymalne zaspokajanie zbiorowych potrzeb mieszkańców. Choć obowiązki są jednakowe dla każdej jednostki, to stopień ich realizacji zależy od lokalnych uwarunkowań i zasobów.

Niniejszy **Raport o stanie Gminy Myślakowice za rok 2025** jest dokumentem o charakterze opisowo-oceniającym, który:

- przedstawia funkcjonowanie samorządu i wykorzystanie jego zasobów,
- diagnozuje obecny etap rozwoju Gminy,
- ukazuje procesy zmian i postępu,
- identyfikuje istniejące problemy i wyzwania.

Raport obejmuje główne sfery życia publicznego: społeczną, gospodarczą, przestrzenną i ekologiczną. Umożliwia całościowe spojrzenie na Gminę i stanowi podstawę do zapewnienia spójności działań, weryfikacji dotychczasowych polityk oraz dostosowywanie ich do zmieniających się warunków.

Raport został przygotowany zgodnie z uchwałą Rady Gminy Myślakowice Nr XXXII/225/21 z dnia 24 lutego 2021 roku i oparty jest przede wszystkim na danych Urzędu Gminy Myślakowice oraz jednostek organizacyjnych Gminy. W celu lepszej oceny jakości życia mieszkańców oraz dynamiki rozwoju, wykorzystano także dane zewnętrzne, m.in. dane z:

- Urzędu Statystycznego we Wrocławiu,
- Powiatowego Urzędu Pracy w Jeleniej Górze,
- Banku Danych Lokalnych,
- Powiatowego Inspektora Sanitarnego,
- Głównego Inspektoratu Ochrony Środowiska.

Ocena obejmuje stan na dzień 31 grudnia 2025 roku oraz postęp dokonany w roku sprawozdawczym.

Każdy z obszarów funkcjonowania samorządu przedstawiono według ujednoczonego schematu:

- informacje ogólne i uwarunkowania,
- realizacja zadań w roku 2025,
- diagnoza osiągniętego stanu (w kontekście jakości życia i zaspokojenia potrzeb),
- wdrażanie strategii, programów i uchwał kierunkowych,
- identyfikacja problemów.

Głównym punktem odniesienia dla oceny polityk publicznych była „Strategia Rozwoju Gminy Mysłakowice na lata 2016-2022 z perspektywą do 2026 roku”.

Raport otwiera ogólna charakterystyka Gminy Mysłakowice, będąca punktem wyjścia do dalszych analiz. Odrębny rozdział poświęcono zarządzaniu Gminą, funkcjonowaniu funduszu sołectkiego oraz uchwałom Rady Gminy podjętym w 2025 roku.

Całość została uzupełniona o graficzne formy prezentacji danych (wykresy, diagramy, zdjęcia), które obrazują zachodzące zmiany oraz integrację i aktywność społeczną mieszkańców.

2. Ogólna charakterystyka Gminy Mysłakowice

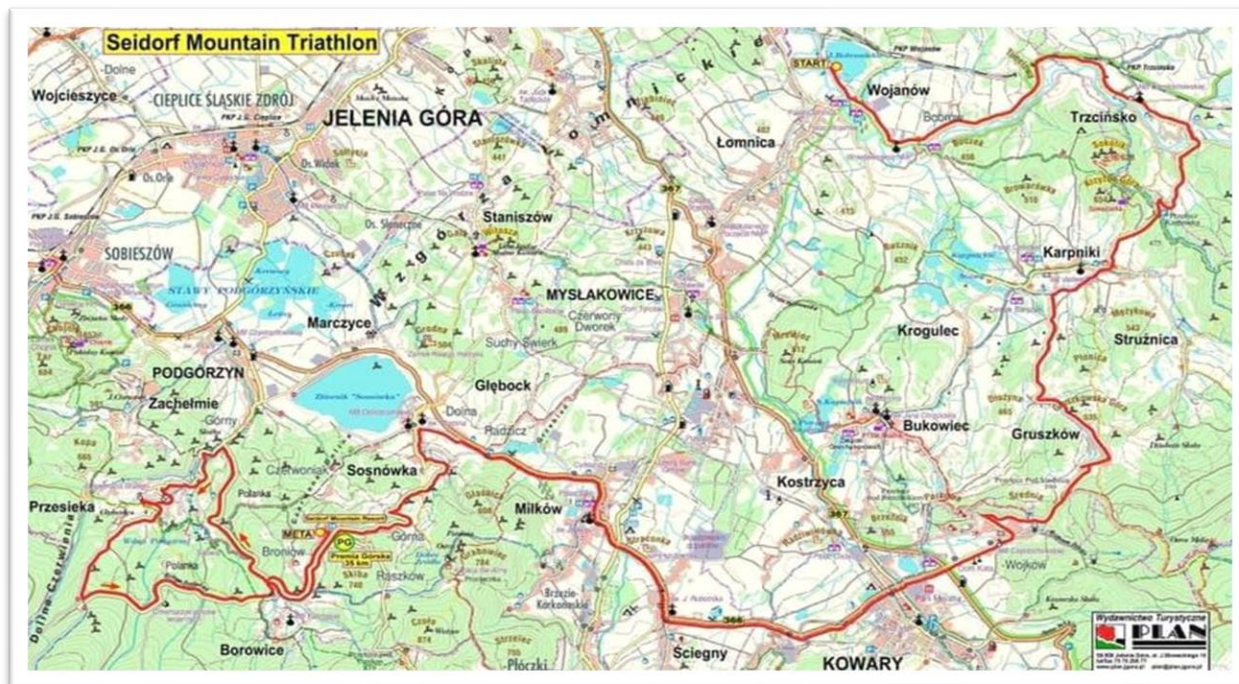

Gmina wiejska Mysłakowice umiejscowiona jest w południowo-zachodniej części województwa dolnośląskiego, w jego podregionie jeleniogórskim i administracyjnie należy

do powiatu karkonoskiego. Jej teren rozpościera się w Kotlinie Jeleniogórskiej, a od strony południowo-wschodniej wchodzi w obszar Rudaw Janowickich. Występujące tu mikroregiony to: Obniżenie Mysłakowic, Wzgórza Łomnickie, Wzgórza Karpnickie, Góry Sokole i Wzniesienia Dziwiszowskie. Gmina położona jest w większości na wysokości 300 – 500 m n.p.m., a najwyższe szczyty Gór Sokolich przekraczają 650 m n.p.m. Pod względem hydrograficznym Gmina leży w całości w dorzeczu Bobru. Do najdłuższych dopływów rzeki należą potoki: Łomnica z Jedlicą oraz Karpnicki Potok z Gruszkówką i Łupią.

Gmina graniczy: od północy z miastem Jelenia Góra, od północnego wschodu z gminą Janowice Wielkie, od wschodu z gminą wiejską Kamienna Góra, od południa z miastem Kowary, od zachodu z gminą Podgórzyn. Posiada tranzytowe położenie względem trzech istotnych ciągów komunikacyjnych: Jelenia Góra – Karpacz, Jelenia Góra – Kowary, Bolków – Karpacz. Wykazuje silne powiązanie ze stolicą regionu Jelenią Górą z uwagi na bliskość z miastem o dużym potencjale gospodarczym, będącym dla mieszkańców Gminy ośrodkiem realizacji usług ponadpodstawowych i miejscem pracy. Niebagatelny jest także fakt położenia Gminy w sąsiedztwie dużych i popularnych górskich ośrodków sportowo - wypoczynkowych. Determinuje to w sposób znaczny rodzaj ruchu turystycznego w regionie, z jego centrum w Karkonoszach i układem ciężenia w okolice. Gmina nie musi więc animować usług od podstaw, a raczej proponuje atrakcyjne uzupełnienie tradycyjnej, podstawowej oferty regionalnych kurortów.

W skład Gminy wchodzi 11 wsi: Bobrów, Bukowiec, Dąbrowica, Gruszków, Karpniki, Kostrzyca, Krogulec, Łomnica, Mysłakowice, Strużnica, Wojanów, tworzących 10 sołectw - Bobrów i Wojanów są wspólną jednostką pomocniczą. Najmniejszą wsią jest Strużnica - 57 mieszkańców (2024 - 57), a największą – Mysłakowice, liczące 3.949 mieszkańców (2024 - 3.989). Ta ostatnia wraz z Łomnicą są w wysokim stopniu zurbanizowane i posiadają cechy podmiejskie o funkcjach usługowych. Zdecydowana większość wsi charakteryzuje się łańcuchowym typem zabudowy, zwartej wzdłuż głównej drogi (ulicy) i rozrzuconej na okolicznych wzniesieniach. Ten układ przestrzenny jest ściśle związany z morfologią terenu, jego ukształtowaniem pionowym i wkomponowaniem w oś dolin cieków. Występują także formy wielodrożnicowe (np. Dąbrowica) lub ich połączenie z łańcuchową.

Gmina wyróżnia się dużym zróżnicowaniem rzeźby terenu i budowy geologicznej. Generalnie jej teren budują granity oraz skały żyłowe kwaśne i zasadowe. Udokumentowane są złoża surowców mineralnych: kruszywa naturalnego (Wojanów), granitu (Karpniki, Strużnica) i skalenia (Karpniki). Gleby zaliczają się do grupy bielcowych terenów górzystych, bielcowo - brunatnych, skalistych i szkieletowych oraz madów rzecznych z dużym udziałem naniesionych żwirów i głazów. Należą do klasy średniej i niskiej bonitacji i są w przewadze bardzo zakwaszone. Różnią się przydatnością użytkowo - rolniczą w zależności od ich żyzności, głębokości, wilgotności i wysokości n.p.m. Najlepsze występują w miejscowościach położonych w najniższych partiach (Łomnica, Dąbrowica, Wojanów, Kostrzyca), najgorsze - w wyższych (Gruszków). Gmina Mysłakowice znajduje się w zasięgu oddziaływania klimatu górskiego o cechach właściwych strefie umiarkowanej, w jego odmianie środkowo - europejskiej, ze znacznym udziałem napływu wilgotnych mas powietrza z kierunków zachodnich. Okres wegetacyjny i rozkład opadów są ściśle związane z wysokością terenu.

Osobliwym elementem środowiska są gołoborza i wychodnie skalne oraz liczne skałki, bogate w wartościowe ekosystemy nieleśne oraz interesujące gatunki flory i fauny, z których większość należy do chronionych, rzadko występujących lub zagrożonych

wyginieciem. Bogactwem przyrody są półnaturalne stawy rybne, a wśród nich najwartościowszy kompleks Karpnickich Stawów, objęty programem Natura 2000. Grunty leśne stanowią blisko 40 % ogólnej powierzchni Gminy. Zdecydowanie przeważają lasy, w tym publiczne, administrowane przez Nadleśnictwo „Śnieżka” - przeszło 80 % ich ogólnego stanu. W zasobach leśnych najliczniej reprezentowanym gatunkiem jest świerk. Rosną ponadto duże zespoły jodły, buka, jesionu, jawora, jaworzyny, lipy, dębu oraz nadrzecznej olszyny górskiej. Zaświerczone drzewostany wymagają - dokonywanej od lat - przebudowy, przy wprowadzaniu znacznego udziału powierzchniowego ww. drzew liściastych oraz jodły i daglezi. Najcenniejsze walory krajobrazowo-przyrodnicze Gminy podlegają ochronie, bowiem znaczna część jej obszaru - 62,3% jest położona na terenie Rudawskiego Parku Krajobrazowego, który obejmuje w całości wsie: Bukowiec, Gruszków, Karpniki, Krogulec, Strużnicę, a w części Bobrów, Wojanów, Kostrzycę, Łomnicę i Mysłakowice.

Początki Gminy Mysłakowice sięgają XIII wieku. Przez długie stulecia były to wsie rycerskie i rolnicze, należące do kilku znanych, zamożnych rodów, funkcjonujące w bliskim związku z Jelenią Górą i Kowarami. Przyspieszony rozwój miejscowości nastąpił na początku XIX wieku, kiedy król Fryderyk Wilhelm III założył w Mysłakowicach letnią rezydencję i piękny park w stylu angielskim. Dzięki temu powstał tu niespotykany kompleks zabytkowych, arystokratycznych rezydencji o wysokich walorach artystycznych i historycznych, a ich twórcami byli wybitni projektanci. W 1837 roku znalazła tutaj schronienie 400 - osobowa grupa uciekinierów religijnych z alpejskiego Tyrolu. Zbudowali własną osadę w Mysłakowicach, składającą się z charakterystycznych, drewnianych domów z przepięknie zdobionymi balkonami, z których większość jest zamieszkała do dziś, stanowiąc unikatową ozdobę wsi. Dalszy rozkwit wiąże się z rozwojem kolejnictwa, który sprzyjał przemysłowej działalności i turystyce. Bogata przeszłość tych terenów pozostawiła wiele pomników kulturowego dziedzictwa. Szczególnie cenne ze względu na skalę i walory urbanistyczne są wieloprzestrzenne, krajobrazowe założenia pałacowo-parkowe: w Bukowcu, Mysłakowicach, Karpnikach, Łomnicy, Wojanowie i w Bobrowie, wpisane na listę pomników historii RP. Na stosunkowo niewielkim obszarze stanowią one spójną kompozycję przestrzenną, powiązaną przyrodniczo, widokowo i komunikacyjnie. Obszar Gminy cechuje także duże nasycenie zabytkowymi obiektami sakralnymi, prezentującymi unikalne wartości architektoniczne. Na uwagę zasługują również: średniowieczny relikwiarz zamku Sokolec na zboczu Krzyżnej Góry, schronisko Szwajcarka, szlaki turystyczne oraz punkty widokowe.

Gmina Mysłakowice zajmuje powierzchnię 88 km², co stanowi 14,0% obszaru powiatu karkonoskiego. Pod względem wielkości zajmowanej powierzchni plasuje się na trzecim miejscu wśród gmin powiatu – większe obszarowo są jedynie gminy Stara Kamienica oraz Jeżów Sudecki. Jej terytorium jest dość zwarte, odległości między miejscowościami nie są duże, wiele z nich tworzy wręcz zwarty ciąg zabudowy (Bobrów – Wojanów – Łomnica – Mysłakowice - Kostrzyca), a najdalej położone wsie (Gruszków, Strużnica) dzieli od siedziby władz gminnych - Mysłakowic mniej niż 8 km.

Wspólnotę samorządową tworzy 9.266 osób (rok 2024 - 9.243). Strukturę demograficzną obrazuje poniższa tabela.

MIESZKAŃCY GMINY MYŚLAKOWICE WG. WIEKU I PŁCI

Pobył **stały/czasowy** na dzień **31.12.2025 rok.**

Wiek	Mężczyzn	Kobiet	Ogółem
0-2	74	52	126
3	17	20	37
4-5	78	91	169
6	33	29	62
7	43	38	81
8-12	241	210	451
13-15	129	135	264
16-17	98	117	215
18	48	72	120
19-65	2909	0	2909
19-60	0	2577	2577
> 65	807	0	807
> 60	0	1448	1448
ogółem	4.477 (rok 2024 - 4.476)	4.789 (rok 2024 - 4.767)	9.266 (rok 2024 - 9.243)

Gęstość zaludnienia jest stosunkowo wysoka – 105 osób na 1 km², najwyższa wśród gmin wiejskich powiatu i przekraczająca jego średnią. Statystyczne dane o pracujących wg faktycznego miejsca pracy informują, że ich liczba jest niska, co w zestawieniu z ludnością w wieku produkcyjnym wskazuje, że mieszkańcy Gminy w większości znajdują zatrudnienie na terenie innych jednostek administracyjnych, głównie w Jeleniej Górze i w Kowarach. Zjawisko bezrobocia zwiększyło swoje rozmiary, potwierdza to liczba zarejestrowanych bezrobotnych wg stanu na dzień 31 grudnia 2025 roku – 305 osób (rok 2024 – 286), w tym: 143 kobiety (rok 2024 - 158 kobiet). Zdecydowana większość osób bezrobotnych znajduje się w szczególnej sytuacji na rynku pracy. Warto zaznaczyć, iż 65,2% bezrobotnych to osoby długotrwale bezrobotne, jest to najliczniejsza grupa wśród osób znajdujących się w szczególnej sytuacji na rynku pracy.

W strukturze użytkowania przestrzeni ok. 50% zajmują użytki rolne, z przewagą łąk i pastwisk, następnie grunty leśne - ok. 40%, pozostałe 10% przypada na tereny zurbanizowane i komunikacyjne oraz cieki i wody stojące. Właścicielami nieruchomości niezabudowanych są głównie osoby fizyczne i osoby prawne - własność prywatna, a w dalszej kolejności Gmina - własność komunalna i Skarb Państwa, w tym Starostwo Powiatowe i Krajowy Ośrodek Wsparcia Rolnictwa.

Gmina Mysłakowice to teren o wysokich walorach przyrodniczych (duży udział lasów i łąk), który przeszedł głęboką transformację gospodarczą. Współczesna gospodarka oparta jest głównie na usługach lokalnych i turystycznych, administracji oraz działalności prywatnej o charakterze rozdrobnionym. Potencjał rolniczy Gminy jest niewielki i ma marginalne znaczenie gospodarcze. Gmina dostosowała się do zmieniających się realiów, wspierając rozwój lokalnych usług i przedsiębiorczości.

Transformacja gospodarcza

- Gmina przeszła od gospodarki przemysłowej (dominującej w PRL) do gospodarki usługowej, opartej głównie na sektorze prywatnym i budżetowym.
- Zanik dużych zakładów przemysłowych (lniarskich, papierniczych, elektrotechnicznych) wpłynął na rozdrobnienie działalności gospodarczej i dywersyfikację branż.
- Jediną pozostałością po dawnym przemyśle jest Rauschert sp. z o.o. sp.k.

Nowe filary lokalnej gospodarki

Obecnie największymi pracodawcami są: Urząd Gminy i jednostki organizacyjne - pokazuje to istotną rolę sektora publicznego w zatrudnieniu, spółki komunalne - KCGO i KSWiK Sp. z o.o., obsługujące lokalną infrastrukturę, branża turystyczno-hotelarska - obiekty pałacowe i kompleksy rekreacyjne stają się ważnym elementem rozwoju lokalnego, a także detalistyczne sieci handlowe - pokazują komercjalizację i zmiany w stylu życia mieszkańców. Działalność przemysłowa została wyparta lub zredukowana. Firmy o profilu przemysłowym (jak dawny „Orzeł”) mają marginalne znaczenie. Ta zmiana ograniczyła bazę produkcyjną Gminy, jednocześnie tworząc przestrzeń dla sektora usług, turystyki i mikroprzedsiębiorczości. Rozdrobnienie gospodarki zwiększa odporność na kryzysy oraz może utrudniać tworzenie miejsc pracy o wysokiej specjalizacji. Branża turystyczna i usługi lokalne mogą być siłą napędową rozwoju, pod warunkiem inwestycji w infrastrukturę i promocję regionu. Gmina musi nadal wspierać dywersyfikację działalności gospodarczej i lokalną przedsiębiorczość, by utrzymać pozytywne tendencje rozwojowe.

Gmina Mysłakowice przeszła głęboką przemianę z przemysłowego ośrodka w kierunku gminy o gospodarce zdominowanej przez sektor publiczny, usługi, turystykę i handel. Choć przemysł niemal zanikł, to nowa struktura gospodarki jest bardziej elastyczna i zgodna z warunkami lokalnymi oraz oczekiwaniami współczesnych mieszkańców.

Wśród 531 (rok 2024 – 518) podmiotów gospodarki narodowej w rejestrze Centralnej Ewidencji i Informacji o Działalności Gospodarczej - działalności według sekcji gospodarczej (PKD) na pierwszych miejscach plasują się: budownictwo (159 podmiotów); handel hurtowy i detaliczny oraz naprawa pojazdów samochodowych (100 podmiotów); opieka zdrowotna i pomoc społeczna (15 podmiotów); przetwórstwo przemysłowe (50 podmiotów) oraz działalność związana z zakwaterowaniem i usługami gastronomicznymi (36 podmiotów). W okresie od dnia 01.01.2025 roku do dnia 31.12.2025 roku działalność gospodarczą rozpoczęło 32 nowych podmiotów (2024 – 43). W liczbie przedsiębiorców pod względem płci przeważają mężczyźni.

Słaby udział rolnictwa w strukturze funkcjonalnej Gminy wynika z niekorzystnych warunków terenowych oraz klimatyczno-glebowych. Po upadku wszystkich form państwowego i spółdzielczego gospodarowania, rolnictwo w Gminie charakteryzuje się dużym rozdrobnieniem. Dominują niewielkie gospodarstwa o powierzchni do 2 ha, które w praktyce pełnią funkcję łąk. Grunty o powierzchni przekraczającej 20 ha, dające szansę na osiągnięcie efektywności ekonomicznej, stanowią własność prywatną lub są dzierżawione są przez niewielką liczbę osób.

3. Ocena stanu istniejącego oraz dokonanego postępu w 2025 roku

- informacje ogólne (opis zasadniczych czynników i uwarunkowań),
- realizacja zadań w 2025 roku,
- diagnoza osiągniętego stanu w odniesieniu do zaspokojenia zbiorowych potrzeb i poprawy jakości życia mieszkańców,
- realizacja strategii, programów i uchwał tzw. kierunkowych,
- identyfikacja problemów.

A. ŚRODOWISKO NATURALNE

Ocena obszarowa jakości powietrza za rok 2025

Na jakość powietrza na terenie Gminy wpływają przede wszystkim zanieczyszczenia emitowane przez lokalne gospodarstwa domowe, których nasilenie obserwuje się szczególnie w okresie grzewczym. Dodatkowo niekorzystne warunki przewietrzania charakterystyczne dla Kotliny Jeleniogórskiej, sąsiedztwo dużej aglomeracji miejskiej oraz bliskość Kowar przyczyniają się do wzrostu stężeń dwutlenku węgla, tlenków azotu oraz pyłów zawieszonych. Zakłady przemysłowe posiadające dawniej duże kotłownie w większości zakończyły działalność, natomiast funkcjonujące obecnie przedsiębiorstwa znacząco ograniczyły skalę produkcji i dostosowały emisję do obowiązujących norm środowiskowych.

Na obszarze Gminy Mysłakowice Główny Inspektorat Ochrony Środowiska nie prowadzi stałych pomiarów jakości powietrza. Uzupełnieniem danych pomiarowych jest matematyczne modelowanie transportu i przemian substancji w atmosferze. Dodatkowym źródłem informacji jest stacja monitorująca poziom pyłu zawieszonego, zlokalizowana na budynku Gminnego Ośrodka Kultury w Mysłakowicach. Dzięki temu możliwe jest dokładniejsze określenie rzeczywistego stanu jakości powietrza. Mieszkańcy mogą na bieżąco sprawdzać aktualne dane udostępnione na stronie internetowej Gminy.

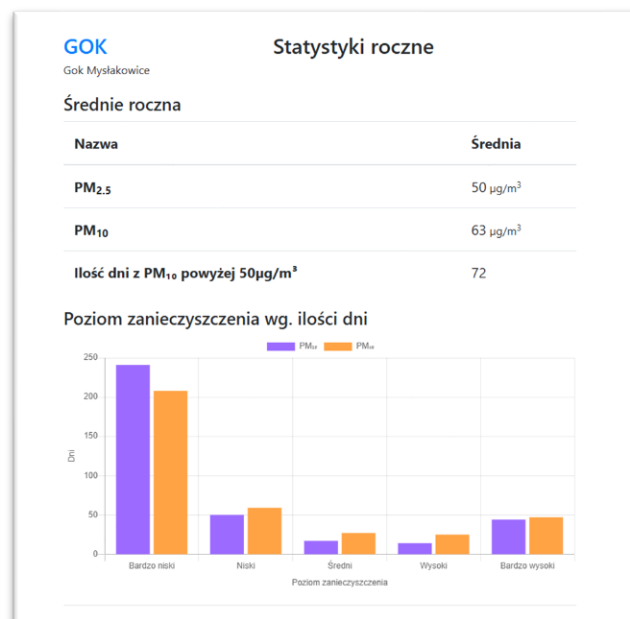

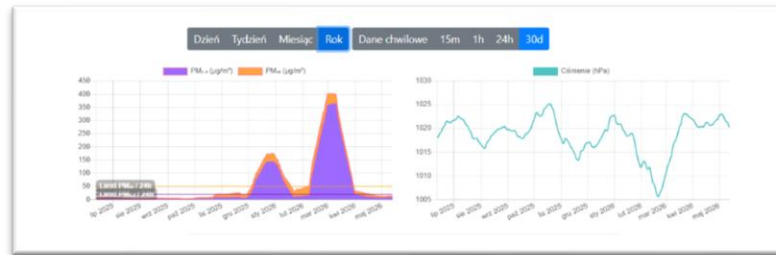

Jakość powietrza

Dobra

Zalecane
spacery na zewnątrz

Zalecane
przebywanie na świeżym powietrzu

Pogoda

0°C

1009 hPa **0%**

Zalecana
aktywność fizyczna na zewnątrz

Zalecane
przebywanie na świeżym powietrzu
(ciąża, astma, osoby starsze)

Średnia: (Ostatni / 15m / 1h / 24h)

Poziom zanieczyszczenia:

Bardzo niski

Nazwa	Wartość	Indeks
PM_{2.5}	2,5 µg/m ³	13%
PM₁₀	2,8 µg/m ³	6%

1009 hPa

Ostatnia aktualizacja: 2026-05-12 15:12:41. Pomiary: 25.

Gmina Mysłakowice leży w tzw. **strefie dolnośląskiej** (jednej z czterech stref, na które Główny Inspektorat Ochrony Środowiska dzieli województwo). Oficjalne analizy GIOŚ potwierdzają, że to właśnie w tej strefie regularnie dochodzi do problemów z trzema substancjami. Aby zweryfikować i porównać informacje o stanie powietrza w samej Gminie oraz jej okolicach, porównano dane z trzech niezależnych typów źródeł: oficjalnych państwowych raportów, lokalnych sieci czujników oraz komercyjnych serwisów pogodowych.

Porównanie źródeł informacji o jakości powietrza w Mysłakowicach

Rodzaj źródła	Główne wnioski i specyfika danych	Zalety i wady
Oficjalne raporty GIOŚ	Potwierdzają klasyfikację strefy dolnośląskiej do najniższej klasy ze względu na przekroczenia benzo(a)pirenu, PM10 oraz ozonu . Wynika to głównie z "niskiej" emisji (ogrzewanie domów piecami węglowymi) zimą oraz specyfiki powstawania ozonu przygruntowego latem.	Zalety: najwyższa dokładność, certyfikowany sprzęt, podstawa prawna. Wady: dane publikowane są z dużym opóźnieniem (raporty roczne).
Lokalne czujniki (np. aqi.eco / GOK Mysłakowice)	Pokazują stan powietrza w czasie rzeczywistym. Wskazują na ogromną sezonowość – w cieplejszych miesiącach jakość powietrza określana jest jako "bardzo niska" pod kątem zanieczyszczeń, a poziomy PM2.5 i PM10 są bliskie zeru.	Zalety: natychmiastowa informacja, punktowy pomiar bezpośrednio w Mysłakowicach (stacja przy Gminnym Ośrodku Kultury). Wady: urządzenia laserowe mają mniejszą precyzję niż stacje państwowe i nie mierzą benzo(a)pirenu.
Serwisy globalne (np. AccuWeather / prognozy AQI)	Łączą dane modelowane z satelitów i stacji bazowych. Często pokazują umiarkowane ryzyko związane z ozonem (szczególnie w słoneczne, ciepłe dni popołudniem) przy jednoczesnym bardzo dobrym stanie pyłów PM10 i PM2.5.	Zalety: dostępność prognoz krótko- i długoterminowych w aplikacjach. Wady: dane są często uśredniane (szacowane) dla większego obszaru, a nie ściśle dla samych Mysłakowic.

Zderzenie danych historycznych z GIOŚ i danych bieżących z czujników doskonale tłumaczy mechanizm zanieczyszczeń w Gminie Mysłakowice:

- **Pył PM10 i Benzo(a)piren (Zimą):** raport GIOŚ wskazuje na te substancje jako problem strukturalny. Chociaż czujniki na żywo wiosną i latem pokazują niemal idealne powietrze, to w sezonie grzewczym, z powodu palenia w piecach w kotlinach

górkich (gdzie powietrze trudniej się miesza), normy dobowe i roczne dla tych rakotwórczych substancji są przekraczane.

- **Ozon przygruntowy (Latem):** to zanieczyszczenie o charakterze wtórnym. Nie wylatuje bezpośrednio z komina – powstaje w wyniku reakcji chemicznych pod wpływem silnego słońca i wysokich temperatur. Dlatego serwisy pogodowe i GIOŚ raportują problem z ozonem głównie w ciepłe, letnie dni, co dotyka czystych, podgórkich rejonów Dolnego Śląska (strefa dolnośląska jako jedyna w kraju regularnie notuje tu gorsze klasy).

Wykorzystane źródła:

- **Główny Inspektorat Ochrony Środowiska (GIOŚ):** oficjalny portal *gov.pl*, w tym dokumenty z serii *"Roczna ocena jakości powietrza w województwie dolnośląskim. Raport wojewódzki"* oraz zbiorcze analizy krajowe (opierające się na art. 89 ustawy Prawo ochrony środowiska).
- **System Monitoringu Społecznego (aqi.eco):** dane ze stacji pomiarowej zlokalizowanej przy GOK (Gminnym Ośrodku Kultury) w Mysłakowicach, dostarczającej bieżące odczyty pyłów zawieszonych.
- **Serwis Meteorologiczny AccuWeather:** dane i prognozy indeksu jakości powietrza (AQI) dla lokalizacji Mysłakowice, uwzględniające bieżący poziom ozonu przygruntowego (O_3) i dwutlenku azotu (NO_2).

Głównym źródłem zanieczyszczeń nadal jest spalanie paliw stałych do celów grzewczych tzw. „niska” emisja.

Obniżenie jakości powietrza oraz dokuczliwie odczuwalne i szkodliwe skutki tego stanu są w pierwszym rzędzie wynikiem wyposażenia zbyt wielu budynków i domów mieszkalnych oraz zakładów usługowych w przestarzałe kotłownie i piece, stosowanie paliw najniższej jakości oraz spalania odpadów komunalnych (w tym plastików) i ubocznych poprodukcyjnych (np. opon).

Samorząd gminny nie jest wyposażony w środki bezpośredniego oddziaływania na stan czystości powietrza, ale jednocześnie nie pozostaje obojętny na konieczną poprawę w tym zakresie. Polityka lokalna sprowadza się do:

- zachęcania i finansowego wspierania wymiany kotłów grzewczych przez mieszkańców na nowoczesne, niskoemisyjne,
- stosowania ulg podatkowych dla nieruchomości ogrzewanych ekologicznie (gaz ziemny, gaz bezprzewodowy, olej opałowy),
- uregulowania gospodarki odpadami komunalnymi,
- dbałości o drzewostan i rozbudowę terenów zieleni urządzonej.

Poszerzone informacje dotyczące punktów 3 i 4 znajdują się w dalszej części Raportu.

W dniu 18.07.2024 roku Gmina Mysłakowice podpisała z Wojewódzkim Funduszem Ochrony Środowiska we Wrocławiu umowę dotacji na realizację programu „Ciepłe mieszkanie”. Program dotyczy refundacji kosztów wymiany źródeł ciepła na ekologiczne w lokalach mieszkalnych oraz w budynkach wielorodzinnych położonych na terenie Gminy

Mysłakowice oraz na wymianę wspólnego źródła ciepła i termomodernizację budynków należących do Wspólnot Mieszkaniowych od 3 do 7 lokali mieszkalnych.

W ramach podpisanej umowy przyznano Gminie **2 831 000,00 zł**.

W 2025 roku rozliczono 24 umowy dotyczące refundacji kosztów wymiany źródeł ciepła na ekologiczne w lokalach mieszkalnych oraz kosztów termomodernizacji we Wspólnotach Mieszkaniowych na łączną kwotę dofinansowania 463 300,80 zł.

W wyniku realizowanych działań następuje stopniowe ograniczanie lokalnych źródeł zanieczyszczenia powietrza. Najważniejszym elementem prowadzonych modernizacji jest wymiana przestarzałych pieców grzewczych na bardziej ekologiczne rozwiązania, co pozwala zmniejszyć emisję zanieczyszczeń powstających podczas spalania paliw stałych w budynkach i lokalach mieszkalnych.

Ocena obszarowa jakości wody za rok 2025

Zgodnie z § 23 ust. 1 Rozporządzenia Ministra Zdrowia z dnia 7 grudnia 2017 roku w sprawie jakości wody przeznaczonej do spożycia przez ludzi (Dz. U. z 2017r., poz. 2294) Państwowy Powiatowy Inspektor Sanitarny w Jeleniej Górze sporządził ocenę obszarową jakości wody za rok 2025. Na terenie Gminy Mysłakowice jakość wody przeznaczonej do spożycia przez ludzi nadzorowano w 3 wodociągach publicznych. Państwowy Powiatowy Inspektor Sanitarny w Jeleniej Górze monitoruje jakość wody w wytypowanych punktach poboru wody z częstotliwością zgodną z wytycznymi ww. rozporządzenia. Zakres i częstotliwość badań próbek wody jest uzależniona m.in. od produkcji wodociągu oraz ilości osób korzystających z danego wodociągu.

W 2025 roku wodociągi w Gminie Mysłakowice zostały ocenione jako dobre

Nazwa wodociągu	Producent wody	Liczba ludności zaopatrywanej w wodę	Produkcja wody w m ³ /dobę i sposób jej uzdatniania	Zgłoszone reakcje niepożądane związane ze spożyciem wody	Jakość wody
Mysłakowice	Karkonoski System Wodociągów i Kanalizacji Oddział w Mysłakowicach	5308	796 Filtracja, dezynfekcja podchlorynem sodu	Nie odnotowano przypadków zatruc i chorób wodozależnych	Woda przydatna do spożycia
Bukowiec	Karkonoski System Wodociągów i Kanalizacji Oddział w Mysłakowicach	70	7 Filtracja, dezynfekcja podchlorynem sodu	Nie odnotowano przypadków zatruc i chorób wodozależnych	Woda przydatna do spożycia

Kostrzyca	Karkonoski System Wodociągów i Kanalizacji Oddział w Mysłakowicach	124	13 Filtracja, dezynfekcja podchlorynem sodu	Nie odnotowano przypadków zatruc i chorób wodozależnych	Woda przydatna do spożycia
------------------	--	------------	---	---	----------------------------

Przeprowadzone działania w ramach nadzoru nad jakością wody przeznaczonej do spożycia przez ludzi:

W 2025 roku w Gminie Mysłakowice w ramach kontroli wewnętrznej przedsiębiorstwa wodociągowego i badań monitoringowych PSSE w Jeleniej Górze w zakresie składu fizyczno-chemicznego na zbadanych 18 próbek w 2 próbkach stwierdzono przekroczenia. W wodzie pochodzącej ze strefy zaopatrzenia Kostrzyca stwierdzono zaniżoną wartość odczynu pH. w strefie zaopatrzenia Bukowiec stwierdzono zwiększoną zawartość THM, chloroformu i bromianów. Po działaniach naprawczych podjętych przez KSWiK Sp. z o.o. następane zbadane próbki były prawidłowe.

W zakresie składu mikrobiologicznego na zbadanych 19 prób w 2 stwierdzono zwiększoną ilość ogólnej liczby mikroorganizmów w 22°C po 48h, przy małej zawartości chloru wolnego. Dotyczyło to strefy zaopatrzenia Kostrzyca. Po korekcie dawki dezynfektanta następane próbki były prawidłowe.

Ocena ryzyka zdrowotnego dla konsumentów wody

Pojawienie się mikroorganizmów wskaźnikowych w wodzie nie świadczy o występowaniu mikroorganizmów chorobotwórczych w wodzie, a jedynie o możliwości wystąpienia mikroorganizmów chorobotwórczych. W tym przypadku wystąpienie zwiększonej ogólnej liczbę mikroorganizmów w 22°C po 48 h świadczyło o znikomej zawartości chloru.

Chloroform i THM - powstaje w sytuacji, gdy substancją dezynfekującą jest chlor, a w wodzie dezynfekowanej znajdują się związki organiczne. Powstają wówczas produkty uboczne chlorowania wody tak zwane trihalometany THM (w tym także chloroform). Związki te mogą być szkodliwe dla zdrowia ludzi w przypadku długotrwałego spożywania wody zawierającej te związki powyżej najwyższego dopuszczalnego stężenia określonego w w/w rozporządzeniu. Niewielkie zwiększenie zawartości tych substancji w krótkim okresie czasu nie powinno mieć znaczącego wpływu na zdrowie ludzi.

Bromiany - głównym źródłem bromianów w wodzie do picia jest ich powstawanie w trakcie ozonowania z obecnych w wodzie jonów bromkowych. Bromiany są uważane za rakotwórcze, ale w chwili obecnej brak jest wystarczającej wiedzy co do mechanizmu rakotwórczego działania bromianów. W rozpatrywanym przypadku pojedyncza próbka z przekroczoną wartością parametryczną dla bromianów nie powinna mieć znaczącego wpływu na zdrowie ludzi

Zaniżony odczyn pH nie stanowi zagrożenia sanitarnego. Światowa Organizacja Zdrowia (WHO) nie ustaliła zalecanej wartości ze względów zdrowotnych, ponieważ odchylenia od wartości normatywnych tego parametru nie mają bezpośredniego znaczenia dla konsumentów. Jednakże jest to jeden z ważniejszych wskaźników eksploatacyjnych, który należy kontrolować ze względu na przeciwdziałanie korozji instalacji wodociągowych.

Działania naprawcze prowadzone przez przedsiębiorstwo wodociągowo-kanalizacyjne Przedsiębiorstwo KSWiK Oddział w Mysłakowicach przeprowadziło działania korygujące odczyn pH i dawki dezynfektanta.

Ocena stanu wód na terenie Gminy Mysłakowice.

Sprawozdanie z analizy punktów pomiarowo-kontrolnych (PPK)

Opracowanie wykonano na podstawie danych zawartych w tabeli oceny stanu jednolitych części wód powierzchniowych (JCWP) za lata 2019-2024. Analizie poddano następujące punkty pomiarowo-kontrolne:

- PL02S1401_0601
- PL02S1401_1355
- PL02S1401_1356

Zbiorcza tabela analityczna PPK. Poniższa tabela stanowi kompletne zestawienie wszystkich danych, wyników klasyfikacji oraz wniosków szczegółowych zawartych w niniejszym sprawozdaniu:

Parametr / Cecha	Punkt 1: PL02S1401_0601	Punkt 2: PL02S1401_1355	Punkt 3: PL02S1401_1356
Nazwa punktu	Bóbr – powyżej ujścia Kamiennej (Jelenia Góra, ul. Zielona)	Łomnica – ujście do Bobru	Kamienna – ujście do Bobru
Kod JCWP	PLRW60000316199	PLRW60000316189	PLRW60000316299
Nazwa JCWP	Bóbr od zb. Bukówka do Kamiennej	Łomnica od Łomniczki do ujścia	Kamienna od Kamieńczyka do ujścia
Dorzecze	obszar dorzecza Odry	obszar dorzecza Odry	obszar dorzecza Odry
Region wodny	region wodny Środkowej Odry	region wodny Środkowej Odry	region wodny Środkowej Odry
Rok najnowszych badań	2024	2024	2024
Klasa el. biologicznych	3	§3	3

Parametr / Cecha	Punkt 1: PL02S1401_0601	Punkt 2: PL02S1401_1355	Punkt 3: PL02S1401_1356
Wskaźnik obs. hydromorfologicznych	0{,}55	0{,}603	0{,}642
Stan chemiczny	poniżej dobrego	dobry	poniżej dobrego
Ocena stanu JCWP	zły stan wód	zły stan wód	zły stan wód
Uwagi	—	—	wynik bioty z punktu pomiarowego PL02S1401_1360
Wnioski szczegółowe	Wykazuje pogorszony stan jakości wód. Wyniki klasyfikacji wskazują na przekroczenia wpływające na obniżenie stanu chemicznego poniżej poziomu dobrego. Całościowa ocena JCWP została sklasyfikowana jako zły stan wód.	Pomimo uzyskania dobrego stanu chemicznego, końcowa ocena stanu JCWP została określona jako zły stan wód. Oznacza to, że ostateczna klasyfikacja została obniżona przez inne analizowane elementy jakości środowiska wodnego, w szczególności biologiczne lub ekologiczne.	Stwierdzono pogorszony stan chemiczny oraz zły stan wód. Wyniki wskazują na konieczność dalszego monitorowania jakości wód oraz identyfikacji czynników wpływających na obniżenie jakości ekologicznej i chemicznej.

Szczegółowa analiza punktów pomiarowo-kontrolnych

➤ Punkt pomiarowo-kontrolny: **PL02S1401_0601**

- Nazwa punktu: Bóbr – powyżej ujścia Kamiennej (Jelenia Góra, ul. Zielona)
- Kod JCWP: PLRW60000316199
- Nazwa JCWP: Bóbr od zb. Bukówka do Kamiennej
- Dorzecze: obszar dorzecza Odry
- Region wodny: region wodny Środkowej Odry

Wyniki klasyfikacji

- Rok najnowszych badań: 2024
- Klasa elementów biologicznych: 3
- Wskaźnik obserwacji hydromorfologicznych: 0{,}55
- Stan chemiczny: stan chemiczny poniżej dobrego
- Ocena stanu JCWP: zły stan wód

Wnioski

Punkt pomiarowy na rzece Bóbr wykazuje pogorszony stan jakości wód. Wyniki klasyfikacji wskazują na przekroczenia wpływające na obniżenie stanu chemicznego poniżej poziomu dobrego. Całościowa ocena JCWP została sklasyfikowana jako zły stan wód.

- Punkt pomiarowo-kontrolny: **PL02S1401_1355**

Dane podstawowe

- Kod PPK: PL02S1401_1355
- Nazwa punktu: Łomnica – ujście do Bobru
- Kod JCWP: PLRW60000316189
- Nazwa JCWP: Łomnica od Łomniczki do ujścia
- Dorzecze: obszar dorzecza Odry
- Region wodny: region wodny Środkowej Odry

Wyniki klasyfikacji

- Rok najnowszych badań: 2024
- Klasa elementów biologicznych: 3
- Wskaźnik obserwacji hydromorfologicznych: 0{,}603
- Stan chemiczny: stan chemiczny dobry
- Ocena stanu JCWP: zły stan wód

Wnioski

Pomimo uzyskania dobrego stanu chemicznego, końcowa ocena stanu JCWP została określona jako zły stan wód. Oznacza to, że ostateczna klasyfikacja została obniżona przez inne analizowane elementy jakości środowiska wodnego, w szczególności biologiczne lub ekologiczne.

- Punkt pomiarowo-kontrolny: **PL02S1401_1356**

Dane podstawowe

- Kod PPK: PL02S1401_1356
- Nazwa punktu: Kamienna – ujście do Bobru
- Kod JCWP: PLRW60000316299
- Nazwa JCWP: Kamienna od Kamieńczyka do ujścia
- Dorzecze: obszar dorzecza Odry
- Region wodny: region wodny Środkowej Odry

Wyniki klasyfikacji

- Rok najnowszych badań: 2024
- Klasa elementów biologicznych: 3
- Wskaźnik obserwacji hydromorfologicznych: 0{,}642
- Stan chemiczny: stan chemiczny poniżej dobrego
- Ocena stanu JCWP: zły stan wód
- Uwagi: wynik bioty z punktu pomiarowego PL02S1401_1360

Wnioski

W punkcie pomiarowym na rzece Kamiennej stwierdzono pogorszony stan chemiczny oraz zły stan wód. Wyniki wskazują na konieczność dalszego monitorowania jakości wód oraz identyfikacji czynników wpływających na obniżenie jakości ekologicznej i chemicznej.

Podsumowanie zbiorcze

Analiza trzech punktów pomiarowo-kontrolnych wykazała, że wszystkie oceniane jednolite części wód powierzchniowych zostały sklasyfikowane jako będące w złym stanie wód.

Najważniejsze wnioski z analizy:

Wszystkie analizowane punkty znajdują się w obszarze dorzecza Odry oraz regionie wodnym Środkowej Odry i mają wpływ na ciek płynący przez Gminę Mysłakowice. We wszystkich przypadkach najnowsze badania pochodzą z roku 2024. Klasa elementów biologicznych została określona na poziomie klasy 3. Dwa punkty (PL02S1401_0601 oraz PL02S1401_1356) uzyskały stan chemiczny poniżej dobrego. Punkt PL02S1401_1355 uzyskał dobry stan chemiczny, jednak końcowa ocena JCWP pozostała negatywna z uwagi na inne wskaźniki jakości. Wszystkie analizowane JCWP wymagają dalszego monitoringu oraz działań poprawiających stan ekologiczny i chemiczny wód.

Wnioski końcowe

Uzyskane wyniki wskazują na utrzymujące się problemy związane z jakością wód powierzchniowych na terenie Gminy Mysłakowice w analizowanych odcinkach rzek Bóbr, Łomnica i Kamienna (rzeka poza obszarem gminy). Pomimo częściowo poprawnych parametrów chemicznych w wybranych punktach, końcowa ocena stanu wód pozostaje niezadowolająca. Konieczne jest kontynuowanie działań monitoringowych oraz wdrażanie przedsięwzięć ograniczających presję antropogeniczną i poprawiających stan ekologiczny cieków wodnych.

Zadanie własne Gminy, jakim jest zbiorowe zaopatrzenie w wodę i odprowadzanie ścieków komunalnych, w całości realizuje spółka Karkonoski System Wodociągów i Kanalizacji i jest ona odpowiedzialna m.in. za jakość wody pitnej, dostarczanej siecią wodociągową oraz za stopień oczyszczenia ścieków odprowadzanych do cieków. Zakończyła się rozbudowa i modernizacja oczyszczalni w Mysłakowicach (I etap), w wyniku czego nastąpiło zwiększenie możliwości oczyszczania ścieków ze związków biogenych, takich jak azot czy fosfor i przyczyniło się do skuteczniejszej ochrony potoku Łomnica przed zanieczyszczeniami.

Obecna infrastruktura oczyszczalni w Mysłakowicach jest w stanie przerobić trafiające do niej nieczystości z Karpacza oraz aglomeracji Mysłakowice. Spółka posiada jednak ograniczone możliwości techniczno-technologiczne oczyszczalni ścieków w Mysłakowicach w związku z brakiem kontynuacji dalszej rozbudowy i modernizacji oczyszczalni (etap II).

Gmina włącza się do procesu oddziaływania na poprawę czystości wód płynących i gruntowych poprzez następujące działania o charakterze administracyjnym:

- wydawanie zezwoleń na opróżnianie zbiorników bezodpływowych i transportu nieczystości ciekłych podmiotom, które spełniają prawnie określone warunki techniczne i sanitarne (10 jednostek posiada zezwolenie),

- nakazy podłączeń nieruchomości do gminnej sieci kanalizacji sanitarnej; wystosowano 11 nakazów dla nieruchomości posiadających warunki techniczne podłączenia,
- w 2025 roku z uwagi na obowiązującą ustawę przyjęto dwuletni cykl kontroli w zakresie prawidłowości wywiązywania się mieszkańców niepodłączonych do sieci z obowiązku korzystania z usług okresowego opróżniania szamb.

Pozostałe do rozwiązania problemy to: spowodowanie przyłączenia do sieci kanalizacji sanitarnej wszystkich możliwych gospodarstw domowych na terenie Gminy Mysłakowice, celem jest osiągnięcie 98% skanalizowania terenu aglomeracji Mysłakowice do 2027 roku oraz wyeliminowanie niedozwolonych praktyk użytkowania nieszczelnych zbiorników ścieków komunalnych oraz wpuszczania ich (jak i ścieków rolniczych) bezpośrednio do gleby lub pobliskich wód płynących.

Podziemne wody gruntowe, które zasilają studnie gospodarstw domowych należą do zasobów szybko odnawialnych. Ich poziom zalega przeciętnie na głębokości 180 cm i podlega wahaniom sezonowym i wieloletnim.

Pozostałe zagadnienia związane z ochroną środowiska naturalnego, które pośrednio wiążą się z funkcjonowaniem samorządu gminnego i mają wpływ na jakość życia mieszkańców, dotyczą powierzchni ziemi, ekosystemów, flory i fauny oraz akustyki. W warunkach Gminy Mysłakowice czynnikami najbardziej zagrażającymi może być górnictwo powierzchniowe, chemiczne, zanieczyszczanie gleb, zniekształcenia rzeźby terenu przez działalność budowlaną, niewłaściwe składowanie odpadów, melioracje osuszające całkowicie zmieniające warunki siedliskowe, degradowanie układów i korytarzy ekologicznych, wypalanie traw, hałas komunikacji drogowej.

Eksploatacja surowców mineralnych została zakończona (żwirownia w Wojanowie) lub wstrzymana (kopalnia skalenia w Karpnikach). Pozostałością jest zbiornik wody w Wojanowie, który oficjalnie jest wyłącznie terenem wędkowania, jednak latem zamienia się w miejsce rekreacji i wypoczynku. Rodzi to problemy związane z bezpieczeństwem kąpiących się wbrew zakazowi, łamaniem przepisów drogowych na pobliskiej, wąskiej, przebiegającej wśród budynków mieszkalnych drodze gminnej oraz z utrzymaniem porządku i czystości. Teren kopalni w Karpnikach po zakończeniu koncesji, która obowiązuje do 2046 roku będzie wymagał rekultywacji oraz rozstrzygnięcia w sprawie zniszczonej drogi gminnej.

Zdarzają się samowolne zniekształcenia rzeźby terenu poprzez „wyrównywanie” dużych powierzchni hałdami przywożonej ziemi lub zasypywanie naturalnych wgłębień, rowów melioracyjnych i przepustów. Dodatkowo przy składowaniu ziemi pojawia się problem gromadzenia dużej ilości odpadów poremontowych. Nieodczowna jest wówczas niezwłoczna i konsekwentna reakcja Gminy.

W dalszym ciągu obserwuje się tendencję wkraczania z nowym budownictwem mieszkaniowym głęboko poza zabudowę już istniejącą, najczęściej wtedy, gdy teren nie jest objęty miejscowym planem zagospodarowania przestrzennego, a inwestycje powstają na podstawie decyzji o warunkach zabudowy. Bezwrotnie giną wówczas siedliska cennych gatunków flory, ogranicza się teren bytowania zwierząt i przerywa się drogi ich przemieszczania. Środkiem zapobiegawczym jest wypełnienie całej powierzchni Gminy rozsądnie opracowanym Planem ogólnym.

Jeśli zniknęła akustyczna uciążliwość technologiczna, to wzrasta hałas komunikacyjny. Natężenie ruchu pojazdów dynamicznie wzrasta i staje się coraz bardziej dokuczliwe wzdłuż głównych arterii, będących drogami ponadgminnymi, na odcinkach gęsto zabudowanych: Mysłakowice, Kostrzyca, Łomnica. Nadal istnieje problem pogorszenia hałasu i bezpieczeństwa wynikający z przemieszczania pojazdów z trasy z kierunku Wrocławia przez Wojanów, Łomnicę i Mysłakowice do Karpacza.

Najbliższe lata nie zmieniają tego stanu, bowiem skutecznym rozwiązaniem przyszłościowym jest budowa obwodnic miejscowości narażonych na nadmierny ruch i hałas.

Dla ochrony środowiska naturalnego niezbędna jest prawidłowa gospodarka odpadami komunalnymi. Opisano ją w dalszej części Raportu, przy ocenie usług komunalnych. Na terenie Gminy Mysłakowice usytuowany jest zakład przetwarzania odpadów - Karkonoskie Centrum Gospodarki Odpadami (KCGO). Jest to nowoczesna instalacja składająca się z trzech części:

- a) instalacji do mechaniczno-biologicznego przetwarzania odpadów,
- b) instalacji do kompostowania odpadów ulegających biodegradacji,
- c) składowiska odpadów.

Do KCGO trafiają odpady z całej Kotliny Jeleniogórskiej powodując, że instalacja staje się ważnym elementem funkcjonowania regionu.

Podmiotem realizującym zadania odbioru odpadów z terenu Gminy w 2025 roku było Przedsiębiorstwo Usługowo-Produkcyjne i Handlowe COM-D Jawor Spółka z o.o.

Odpady komunalne z terenu Gminy zagospodarowywane były w większości na terenie instalacji eksploatowanej przez Karkonoskie Centrum Gospodarki Odpadami Sp. z o.o. w Ściegnach-Kostrzycy.

W 2025 roku na teren KCGO przyjęto łącznie 4266,74 Mg odpadów, z czego niewiele ponad 1530 Mg stanowiły odpady zmieszane, co stanowiło 35,9% ogólnej masy odpadów przekazanych do KCGO. Kolejny istotny strumień odpadów stanowiły odpady ulegające biodegradacji, których przekazano 1172,14 Mg (27,47% ogólnego strumienia odpadów). Na kolejnych pozycjach w ilości przekazanych odpadów odnotowano odpady opakowaniowe tworzyw sztucznych niespełna 408,82 Mg (9,58%) oraz odpady wielkogabarytowe w ilości niespełna 330,84 Mg (7,75%). Odnotowany w bieżącym roku spadek ogólnej masy odpadów w stosunku do roku 2024 wynika bezpośrednio z faktu, że w 2024 roku region dotknięty został klęską żywiołową w postaci powodzi. Nadzwyczajny wzrost ilości odpadów w roku ubiegłym był zjawiskiem jednorazowym, wywołanym koniecznością uprzątnięcia zalanych nieruchomości, podczas gdy w roku bieżącym poziomy generowania odpadów powróciły do standardowych wartości. Z ważnych trendów warto odnotować sukcesywny wzrost ilości odpadów zbieranych w sposób selektywny w tym głównie odpadów ulegających biodegradacji.

Przekazane do KCGO odpady poddane zostały przetworzeniu w wyniku czego wytworzono surowce wtórne przekazane do dalszego recyklingu.

Właścicielem KCGO jest Związek Gmin Karkonoskich, który realizuje zadania inwestycyjne.

W 2025 roku działania Związku koncentrowały się wokół dwóch kluczowych, wielomilionowych projektów infrastrukturalnych oraz powiązanych z nimi działaniami edukacyjnymi.

1. Projekt: „Punkt Selektywnej Zbiórki Odpadów Komunalnych na terenie KCGO”.

Inwestycja ta jest współfinansowana w ramach programu Fundusze Europejskie na Infrastrukturę, Klimat i Środowisko 2021–2027 (FENiKS). Jej całkowita wartość wynosi 8 404 293,55 zł (z czego dofinansowanie unijne to 5 671 225,99 zł). Docelowo punkt ma obsłużyć ok. 14 tysięcy mieszkańców gmin Karpacz oraz Mysłakowice.

Kluczowe działania podjęte w 2025 roku:

- czerwiec 2025 rok: po przeprowadzeniu postępowania przetargowego podpisano umowę na zadanie obejmujące m.in.: budowę szczelnych placów, dróg wewnętrznych, montaż nowej wagi, oświetlenia, monitoringu oraz systemu przeciwpożarowego;
- sierpień 2025 rok: w ramach wyposażenia obiektu podpisano umowę na dostawę nowoczesnej ładowarki teleskopowej; zamówienie zostało pomyślnie zrealizowane w 2025 roku, a sprzęt przekazano bezpośrednio do użytkowania w KCGO;
- w ramach tego samego projektu w 2025 roku prowadzono również przygotowania do uruchomienia punktu napraw i ponownego użycia produktów (w lokalizacji poza PSZOK) oraz zakupu mobilnego PSZOK-a.

Zgodnie z harmonogramem, finalne zakończenie całego projektu przewidziane jest na marzec 2027 roku.

2. Projekt: „Ograniczenie zagrożenia środowiskowego poprzez budowę infrastruktury związanej z przetwarzaniem odpadów na terenie KCGO”.

Inwestycja o wartości 7 160 075,00 zł jest realizowana przy wsparciu finansowym z Rządowego Funduszu Polski Ład: Program Inwestycji Strategicznych (kwota dofinansowania: 6 739 062,59 zł).

Realizacja działań w 2025 roku: choć umowy z wykonawcami zostały podpisane pod koniec 2024 roku, to zasadnicza część prac budowlanych, montażowych oraz wdrożeniowych miała miejsce w 2025 roku. W ramach tego zadania w 2025 roku realizowano:

- prace budowlane: wartość kontraktu: ok. 3 250 000,00 zł netto;
- modernizacja parku maszynowego: wdrożenie do eksploatacji specjalistycznego sprzętu technologicznego dostarczonego przez wyłonionych wykonawców:
 - mobilnego rozdrabniacza wolnoobrotowego (wartość 1 740 000,00 zł netto),
 - nowej ładowarki kołowej (wartość 832 500,00 zł netto).

3. Działania uzupełniające – Edukacja ekologiczna w 2025 roku.

Modernizacji technicznej KCGO towarzyszyły działania podnoszące świadomość ekologiczną mieszkańców gmin członkowskich:

- wrzesień 2025 rok: związek zawarł umowę z Wojewódzkim Funduszem Ochrony Środowiska i Gospodarki Wodnej (WFOŚiGW) we Wrocławiu na dofinansowanie zadania „Edukacja ekologiczna Związku Gmin Karkonoskich – Czyste Karkonosze”; prowadzono również kampanię „Czyste Karkonosze w sercu noszę” we współpracy z Biosystem S.A.



Odnosząc zagadnienie środowiska naturalnego do strategii rozwoju, należy stwierdzić zbieżność podejmowanych działań z priorytetami celu S3 – Czyste środowisko, nie narażone na istotne negatywne oddziaływania, w szczególności (P 33) – ograniczona niska emisja, (P 37) – kontrola przestrzegania przepisów w zakresie ochrony środowiska i (P 38) – edukacja ekologiczna mieszkańców. Wypełniane są także zadania strategiczne, odnoszące się do zakładania zieleni trwałej, opieki nad zwierzętami bezdomnymi, zmniejszania ilości wyrobów azbestowych i likwidacji dzikich wysypisk śmieci.

Stan środowiska przyrodniczego ma istotny wpływ na warunki życia mieszkańców. Na terenie Gminy Mysłakowice można zauważyć stopniową poprawę sytuacji ekologicznej. Jest ona efektem zarówno procesów zachodzących w skali kraju, jak i działań realizowanych przez samorząd lokalny.

Do czynników niezależnych od polityki Gminy należą przede wszystkim:

- przemiany gospodarcze związane z transformacją ustrojową oraz zamykaniem dużych zakładów przemysłowych,
- wprowadzenie bardziej rygorystycznych norm prawnych i technologicznych,
- wzrost świadomości ekologicznej społeczeństwa.

Istotną rolę odgrywają również działania podejmowane na poziomie lokalnym, w tym:

- wdrażanie programów ograniczania niskiej emisji,
- usuwanie materiałów zawierających azbest,
- organizacja odbioru i utylizacji folii rolniczych,
- rozwój i usprawnianie systemu gospodarki odpadami,
- rozbudowa sieci kanalizacji sanitarnej,
- kontynuacja modernizacji oczyszczalni ścieków,
- poprawa sposobów składowania i zagospodarowania odpadów komunalnych.

Mimo widocznej poprawy nadal występują problemy wymagające dalszych działań. Najważniejsze z nich dotyczą:

- zanieczyszczenia powietrza i wód,

- rozpraszania zabudowy poza historycznie wykształcone układy osadnicze, pomimo dostępnych rezerw terenów budowlanych.

Skuteczne rozwiązanie tych problemów wymaga nie tylko odpowiednich inwestycji, działań organizacyjnych i środków finansowych, ale także aktywnego zaangażowania mieszkańców. Niezbędna jest zmiana codziennych przyzwyczajeń oraz wzrost odpowiedzialności społecznej za ochronę środowiska i zachowanie zasad zrównoważonego rozwoju dla przyszłych pokoleń.

B. ZAGOSPODAROWANIE PRZESTRZENNE

Zagospodarowanie przestrzenne stanowi jeden z fundamentów zarządzania Gminą, determinując kierunki jej rozwoju społeczno-gospodarczego oraz ład architektoniczny. W Gminie Mysłakowice proces ten realizowany jest poprzez system dokumentów planistycznych oraz indywidualnych aktów administracyjnych, zgodnie z obowiązującą nowelizacją przepisów krajowych.

Strategiczne dokumenty planistyczne

Obecny system planistyczny Gminy opiera się na dwóch filarach, które w najbliższym czasie przejdą gruntowną transformację wynikającą z reformy systemu planowania przestrzennego z 2023 roku.

Studium uwarunkowań i kierunków zagospodarowania przestrzennego

Studium jest dokumentem określającym politykę przestrzenną Gminy. Obecnie obowiązująca wersja została przyjęta pierwotnie w 2001 roku, a następnie poddawana była aktualizacjom (ostatnia w styczniu 2022 roku).

- Status prawny: zgodnie z nowelizacją ustawy, dokument ten zachowuje moc prawną wyłącznie do dnia 30 czerwca 2026 roku.

Plan ogólny Gminy – nowy instrument prawa miejscowego

Plan ogólny stanie się nowym, wiążącym aktem prawa miejscowego, zastępującym Studium. Gmina Mysłakowice podjęła już zaawansowane kroki w celu jego sporządzenia:

- podstawa prawna: Uchwała nr IX/58/24 Rady Gminy Mysłakowice z dnia 27 listopada 2024 roku w sprawie przystąpienia do sporządzenia Planu ogólnego Gminy Mysłakowice;
- postępy prac (2025 rok): wyłoniono wykonawcę prac urbanistycznych i ogłoszono termin zbierania wniosków (zakończony 7 listopada 2025 rok);
- partycypacja społeczna: do projektu wpłynęło 345 wniosków od mieszkańców i podmiotów gospodarczych oraz 15 uwag od instytucji uzgadniających.

Miejscowe plany zagospodarowania przestrzennego (MPZP)

MPZP stanowią podstawę do wydawania pozwoleń na budowę na konkretnych obszarach. Poniższa tabela przedstawia stan zaawansowania prac planistycznych w poszczególnych obrębach Gminy:

Tabela: Status MPZP w Gminie Mysłakowice

Miejscowość	Status / Obowiązująca Uchwała
Bobrów	Uchwała 148/XXII/2008 oraz XX/102/11
Bukowiec	Uchwała XIII/70/11 oraz XLVIII/307/22
Dąbrowica	Brak MPZP
Gruszków	Brak MPZP
Karpniki	Uchwała 148/XXII/2008 (część terenu)
Kostrzyca	Brak MPZP
Krogulec	Brak MPZP
Łomnica	Uchwała XXV/142/12 (dot. terenu cmentarza)
Mysłakowice	Uchwała XIX/117/25 z dnia 29.10.2025 r. (część 1)
Strużnica	Uchwała XXXIII/232/21
Wojanów	Uchwała XIII/71/11 oraz zmiana IV/22/18

Obsługa inwestycyjna – decyzje administracyjne

W obszarach nieobjętych planami miejscowymi, proces inwestycyjny kontrolowany jest poprzez wydawanie indywidualnych decyzji administracyjnych.

1. Inwestycje celu publicznego (ICP)

W 2025 roku wydano 8 decyzji dotyczących kluczowej infrastruktury technicznej i społecznej, w tym:

- budowa stacji transformatorowych oraz sieci elektroenergetycznych (oświetlenie uliczne w Łomnicy i Kostrzycy),
- modernizacja infrastruktury drogowej (przebudowa dróg i ciągów dla pieszych),
- infrastruktura telekomunikacyjna (budowa stacji bazowej telefonii komórkowej),
- gospodarka odpadami (budowa boksów betonowych na terenie KCGO).

2. Decyzje o warunkach zabudowy (WZ)

Rok 2025 charakteryzował się niespotykaną dotąd dynamiką w zakresie zainteresowania inwestycyjnego. Do urzędu wpłynęło aż 215 wniosków o ustalenie warunków zabudowy, dla porównania: 70 wniosków w 2023 roku i 111 w 2024 roku.

W minionym roku Wójt Gminy wydał łącznie 73 decyzje o warunkach zabudowy.

Tabela: Struktura wydanych decyzji o warunkach zabudowy w 2025 roku.

Typ inwestycji	Liczba wydanych decyzji
Budynki mieszkalne	61
Budynki rekreacji indywidualnej (w tym z bud. mieszkalnym)	4
Zabudowa zagrodowa	2
Budynki usługowe i usługowo-mieszkalne	2
Infrastruktura (wiata, oczyszczalnia, zbiornik gazu)	3
Zalesienie działek	1

Analiza porównawcza i dynamika rozwoju

Zestawienie liczby wydanych decyzji o warunkach zabudowy na przestrzeni ostatniej dekady wskazuje na utrzymujący się wysoki potencjał rozwojowy Gminy Mysłakowice jako atrakcyjnego miejsca dla budownictwa mieszkaniowego.

Tabela: Liczba wydanych decyzji o warunkach zabudowy (2015 – 2025)

Rok	2015	2016	2017	2018	2019	2020	2021	2022	2023	2024	2025
Ilość	55	52	51	63	81	77	57	107	65	115	73

Pomimo mniejszej liczby sfinalizowanych decyzji w 2025 roku w stosunku do roku rekordowego (2024), lawinowy wzrost liczby wniosków, które wpłynęły (215) pozwala prognozować dalszą intensyfikację procesów budowlanych w nadchodzących okresach sprawozdawczych. Gmina Mysłakowice skutecznie łączy przy tym dbałość o ład przestrzenny z dynamiczną odpowiedzią na potrzeby nowych mieszkańców i inwestorów.

C. INFRASTRUKTURA TECHNICZNA, MIESZKALNICTWO I USŁUGI KOMUNALNE

SIEĆ KOMUNIKACYJNA

Gmina Mysłakowice kładzie szczególny nacisk na zaspokajanie zbiorowych potrzeb społecznych poprzez rozwój drogownictwa i nowoczesnego oświetlenia. Działania te wpisują się w ustawowe kompetencje samorządu gminnego i stanowią bezpośrednią odpowiedź na oczekiwania mieszkańców w zakresie poprawy bezpieczeństwa oraz jakości życia.

Gęstość sieci drogowej w Gminie jest na wysokim poziomie, a zarządzanie nią odbywa się w podziale na kilku administratorów:

- **droga wojewódzka nr 367:** kluczowa arteria łącząca Jelenią Górę, Mysłakowice i Kostrzycę z Kowarami (zarządca: Dolnośląska Służba Dróg i Kolei we Wrocławiu),
- **drogi powiatowe:** przebiegające przez Gruszków, Karpniki, Łomnicę, Mysłakowice, Wojanów, Strużnica, Bobrów (zarządca: Starosta Karkonoski),
- **drogi gminne:** pozostałe drogi stanowiące uzupełnienie sieci ponadlokalnej i zapewniające dojazd bezpośrednio do posesji (zarządca Wójt Gminy Mysłakowice).

INWESTYCJE

Obecny stan infrastruktury drogowej ocenia się jako dobry. Dzięki konsekwentnej modernizacji prowadzonej w ostatnich latach, jakość nawierzchni ulega systematycznej poprawie. Choć dominuje nawierzchnia asfaltowa, część dróg gminnych pozostaje utwardzona tłuczniem, co wyznacza kierunki przyszłych działań.

Fundamentem planowania jest Uchwała nr LXI/376/2022 Rady Gminy Mysłakowice z dnia 30 listopada 2022 roku w sprawie przyjęcia priorytetowej listy rankingowej odbudowy, remontu i modernizacji dróg w zarządzie Gminy Mysłakowice w latach 2023-2030. Dokument ten ustanawia priorytetową listę rankingową inwestycji na lata 2023–2030, opartą na kryteriach pilności i znaczenia społecznego, przy zachowaniu zasady równomiernego rozwoju wszystkich sołectw.

Lista rezerwowa:

Gmina wyznaczyła również projekty dodatkowe, których realizacja uzależniona będzie od pozyskania zewnętrznych środków. Obejmuje ona m.in. remonty: Alei Parkowej w Mysłakowicach, ul. Robotniczej w Bukowcu oraz ul. Słonecznej w Karpnikach.

Wnioski i podsumowanie

Kompleksowy plan modernizacji pozwala na efektywne zarządzanie budżetem Gminy oraz przewidywalność działań inwestycyjnych. Kluczowe wnioski z przyjętej strategii to:

- **systematyczność:** etapowanie prac gwarantuje stopniową, ale stałą poprawę komfortu komunikacyjnego,
- **priorytetyzacja:** inwestycje koncentrują się na głównych ciągach o największym natężeniu ruchu, co realnie wpływa na bezpieczeństwo,
- **elastyczność:** istnienie listy rezerwowej pozwala na szybką reakcję w przypadku pojawienia się nowych możliwości finansowania (np. z funduszy zewnętrznych),
- **wyzwania:** sukces planu zależy od utrzymania stabilności finansowej oraz rygorystycznego przestrzegania terminów przez wykonawców.





Przyjęty harmonogram stanowi spójną wizję rozwoju, która w perspektywie najbliższych lat uczyni Gminę Mysłakowice nowoczesnym i w pełni skomunikowanym obszarem.

Realizacja remontów i modernizacji dróg i mostów w 2025 roku na podstawie Uchwały Nr LXI/376/2022 Rady Gminy Mysłakowice z dnia 30 listopada 2022 roku w sprawie przyjęcia priorytetowej listy rankingowej odbudowy, remontu i modernizacji dróg w zarządzie Gminy Mysłakowice w latach 2023-2030

Lp.	Miejscowość	Typ zadania	Lokalizacja
Lata 2023 - 2024			
1	Wojanów	Przebudowa drogi	dz. nr 194 i 195 (bud. nr 29 – 37)
2	Mysłakowice	Przebudowa drogi	ul. 1 Maja
3	Łomnica	Przebudowa drogi	ul. Górna i ul. Czarny Strumień
4	Kostrzyca	Przebudowa drogi	ul. Pogodna z łącznikiem ul. T. Kościuszki (dz. nr 53, 101/6, 101/1)
5	Łomnica	Przebudowa drogi	ul. Poprzeczna
6	Mysłakowice	Przebudowa drogi	ul. W. Łokietka/ ul. Górská (dz. nr 577)
LATA 2025-2026			
7	Łomnica	Przebudowa drogi	ul. Karkonoska 157 – 169 (dz. nr 244, 255/1)
8	Łomnica	Przebudowa drogi	ul. Leśna (dz. nr 204/20, 203/1, 202/7)
9	Dąbrowica	Przebudowa drogi	dz. nr 96 wraz z sięgaczami (dz. nr 101, 100/1) i skrzyżowanie dz. nr 107 i 106 – II etap
10	Kostrzyca	Przebudowa drogi	ul. T. Kościuszki (dz. nr 92/1)
11	Bukowiec	Przebudowa drogi	ul. Wiejska
12	Łomnica	Przebudowa drogi	ul. Karkonoska dz. 96 - 96A dz. nr 679/6 (droga na cmentarz)
LATA 2027-2028			
13	Mysłakowice	Przebudowa drogi	łącznik ul. W. Polskiego – Czerwony Dworek (dz. nr 742)
14	Dąbrowica	Przebudowa drogi	dz. nr 89/59 (pętla przy papierni)
15	Kostrzyca	Przebudowa drogi	ul. Zielona Dolinka (dz. nr 101/4, 101/1)
16	Mysłakowice	Przebudowa drogi i budowa parkingów	ul. Włóknarzy działki nr 973, 968/1, 958/60, 969/6
17	Karpniki	Przebudowa drogi	ul. Świerkowa (dz. nr 410, 411)
18	Krogulec	Przebudowa drogi	dz. nr 116/5, 115/19 (do bud. 24 i 24A)
LATA 2029-2030			

19	Gruszków	Przebudowa drogi	dz. nr 107 (bud. nr 10-11)
20	Łomnica	Przebudowa drogi	ul. Karkonoska 68-68F (dz. nr 48/8)
21	Mysłakowice	Przebudowa drogi	ul. Łąkowa wraz z budową chodnika (dz. nr 1034, 1030)
22	Łomnica	Przebudowa drogi	ul. Karkonoska (Papiernia Osada Śnieżka) nr 115, 196D
23	Wojanów	Przebudowa drogi	dz. nr 187/5 (Jasiowa Dolina)
24	Strużnica	Przebudowa drogi	dz. nr 62, 64, 107 (bud. nr 59, 60, 61)
LISTA REZERWOWA			
25	Mysłakowice	Przebudowa drogi	ul. Aleja Parkowa (dz. nr 621, 618/24)
26	Bukowiec	Przebudowa trzech dróg	ul. Robotnicza sięgacze do bud. nr 10, 11, 31
27	Karpniki	Przebudowa drogi	ul. Słoneczna (dz. nr. 385)
28	Gruszków	Przebudowa drogi	dz. nr 116
29	Bobrów	Przebudowa drogi	do bud. nr 49-50 (dz. nr 135/3, 134/6)
30	Krogulec	Przebudowa drogi	dz. nr 148 (droga w str. pałacu w Karpnikach)
31	Strużnica	Przebudowa drogi	dz. nr 49 (droga od bud. nr 47)
32	Łomnica	Przebudowa drogi	dz. nr 323, 317/1
33	Wojanów	Przebudowa drogi	dz. nr 173/3 Wojanów
34	Mysłakowice	Przebudowa drogi	ul. Kamienna
36	Łomnica	Przebudowa drogi	ul. Jasnogórska
37	Kostrzyca	Przebudowa dróg	sięgacze z ul. Jeleniogórskiej, do budynków: nr 1 (dz. nr 1046 Mysłakowice), 33 (dz. nr 356), 39, 42 (dz. nr 349, 346/13), 60 (dz. nr 387/2)

Legenda:

	Zadanie zrealizowane
	Zadanie posiada dokumentację projektową i jest gotowe do realizacji
	Zadanie w trakcie opracowania dokumentacji projektowo - kosztorysowej
	Zadanie nie posiada dokumentacji projektowo - kosztorysowej

W ostatnim 8-leciu wydatki budżetowe na drogownictwo były stosunkowo wysokie i przedstawiają się następująco:

Rok	Środki własne (PLN)	Dotacje (PLN)	Suma (PLN)
2018	1 636 838,78	1 330 395,88	2 967 234,66
2019	1 914 383,81	3 116 423,00	5 030 806,81
2020	527 396,32	850 028,04	1 377 424,36
2021	994 897,12	1 120 249,14	2 115 146,26
2022	3 326 133,48	3 663 298,34	6 989 431,82
2023	2 644 389,74	1 886 183,25	4 530 572,99
2024	1 819 424,16	7 120 763,42	8 940 187,58
2025	525 000,00	3 647 000,88	4 172 000,88

Inwestycje drogowe w Gminie Mysłakowice mają charakter prorozwojowy i są w przeważającej mierze finansowane ze źródeł zewnętrznych. Rok 2024 był punktem zwrotnym pod względem skali działań, a rok 2025, mimo niższej kwoty ogólnej niż rok rekordowy, kontynuuje trend wysokiego wykorzystania dotacji na modernizację sieci drogowej.

Podsumowanie działań w 2025 roku – rok odbudowy i modernizacji

Rok 2025 zapisał się w historii Gminy Mysłakowice jako okres bezprecedensowej mobilizacji. Działania samorządu koncentrowały się na dwóch równoległych torach: **dynamicznym rozwoju nowych obszarów infrastruktury** oraz **usuwaniu skutków katastrofalnej powodzi** z września 2024 roku. Przy stratach oszacowanych na ponad 50 mln zł Gmina nie tylko utrzymała tempo planowanych inwestycji, ale wykazała dużą inicjatywę pod względem efektywnego pozyskiwania środków zewnętrznych i wdrażania nowoczesnych standardów bezpieczeństwa.

Doraźne usuwanie skutków powodzi

W pierwszej połowie roku 2025 Gmina przeznaczyła blisko **2 mln zł** na priorytetowe remonty nawierzchni i infrastruktury towarzyszącej w celu przywrócenia drożności kluczowych szlaków komunikacyjnych.

Zrealizowane prace naprawcze:

- **Łomnica, ul. Klonowa:** odcinek od drogi powiatowej do torów kolejowych – kompleksowa wymiana nawierzchni wraz z regulacją studni,



- **Łomnica, ul. Kolejowa:** dwa odcinki (do przejazdu kolejowego oraz droga do boiska sportowego) – remont nawierzchni,



- **Łomnica, ul. Karkonoska:** remont przepustów pod drogą oraz remont nawierzchni przy budynkach mieszkalnych i dojazdach,



- **Łomnica, ul. Węglowa i Górna:** remont nawierzchni,



- **Świetlica wiejska w Łomnicy:** renowacja elewacji uszkodzonej przez wodę, zrealizowana przy wsparciu Polskiego Czerwonego Krzyża,



Zlecone projekty – fundament pod przyszłe dotacje

Aby skutecznie ubiegać się o środki z funduszy zewnętrznych — takich jak KPO, budżet państwa czy fundusze UE — rok 2025 stał się czasem intensywnego projektowania. Opracowanie dokumentacji technicznej dla dróg zniszczonych oraz planowanych inwestycji było i nadal pozostaje kluczowe dla przywrócenia pełnej sprawności infrastruktury drogowej.

Zakończone procesy projektowe poszczególnych zadań w 2025 roku:

- **Mysłakowice:** ul. Włókniarzy (infrastruktura drogowa wraz oświetleniem) oraz ul. Łąkowa (przebudowa wraz z budową chodnika),
- **Kostrzyca:** ul. Tadeusza Kościuszki oraz ul. Jeleniogórska (infrastruktura drogowa wraz oświetleniem),
- **Łomnica:** strategiczny odcinek ul. Karkonoskiej (dz. 280, 281 - infrastruktura drogowa wraz oświetleniem),
- **Krogulec:** dokumentacja dla dz. 116/9 i 115/19 (infrastruktura drogowa - realizacja w 2026 roku).

Projekty w toku (kontynuacja)

Gmina nadzoruje obecnie prace projektowe dla kolejnych 10 odcinków dróg (m.in. Aleja Parkowa w Mysłakowicach, ul. Starowiejska w Mysłakowicach, ul. Wiejska w Bukowcu) oraz kluczowej kładki pieszej nad potokiem Łomnica, która została całkowicie zniszczona przez żywioł.

Inwestycje kubaturowe i infrastruktura społeczna

Mimo skupienia na drogownictwie, Gmina zrealizowała szereg zadań podnoszących komfort życia codziennego:

- **edukacja na miarę XXI wieku:** utworzenie dwóch oddziałów przedszkolnych w nowej Szkole Podstawowej w Mysłakowicach; dzięki funduszom europejskim (FEDS 2021-2027) placówka zyskała standard wyposażenia, który jest wzorem w skali całego województwa dolnośląskiego,

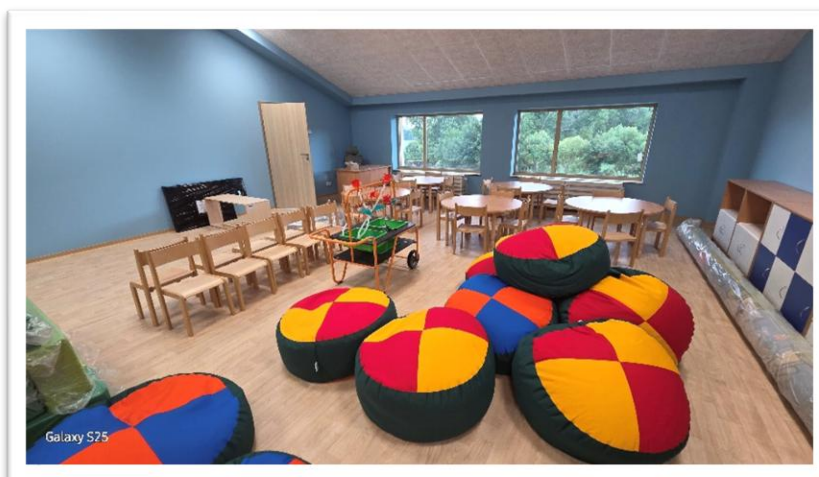

- **miejsca parkingowe:** budowa nowych parkingów przy Urzędzie Gminy oraz na osiedlu Tęcza (ul. Włókniarzy w Mysłakowicach),



- **infrastruktura użytkowa:** budowa wiaty przy boisku w Wojanowie oraz modernizacja cmentarza komunalnego (nowa alejka z oświetleniem).

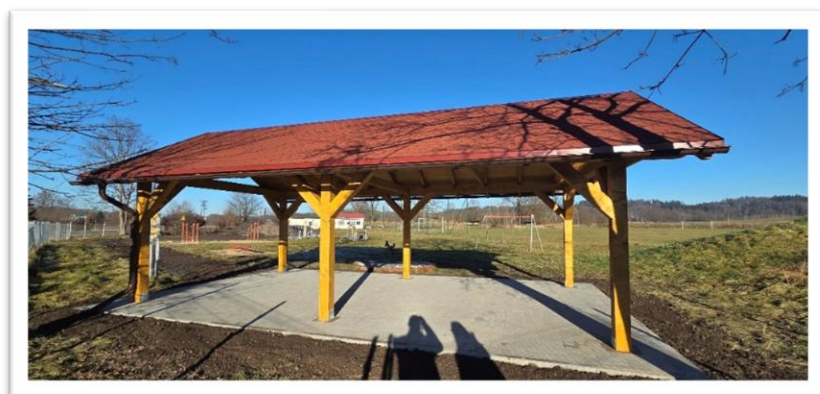



Perspektywa 2026 rok: strategiczne plany rozwojowe

Budżet inwestycyjny na rok 2026 zakłada realizację **50 zadań o łącznej wartości ponad 12 mln zł.**

Główne planowane inwestycje drogowe:

- przebudowa ul. Pogodnej i części ulicy Tadeusza Kościuszki w Kostrzycy,
- modernizacja ul. Karkonoskiej w Łomnicy dwa odcinki.
- budowa łącznika ul. Wojska Polskiego z ul. Czerwony Dworek w Mysłakowicach oraz drogi w Krogulcu i Wojnaowie.

Bezpieczeństwo i Obrona Cywilna

W odpowiedzi na aktualną sytuację geopolityczną, Gmina Mysłakowice wyznacza nowe trendy, projektując obiekty o podwójnym przeznaczeniu:

- **remiza w Karpnikach:** opracowanie PFU dla remizy z miejscem tymczasowego schronienia,
- **Mysłakowice:** budowa obiektu magazynowo-gospodarczego na potrzeby Obrony Cywilnej przy istniejącej Szkole Podstawowej w Mysłakowicach,
- **Łomnica:** remont remizy pod względem bezpieczeństwa działań OSP oraz ochrony ludności.

Rewitalizacja i dziedzictwo

Jednym z najambitniejszych projektów będzie **Rewitalizacja Parku Królewskiego w Mysłakowicach**. Wniosek o dofinansowanie w trybie niekonkurencyjnym zostanie złożony w czerwcu 2026 roku. Inwestycja ta ma na celu przywrócenie blasku zabytkowemu założeniu parkowemu i uczynienie z niego wizytówki turystycznej Gminy.



Podsumowanie finansowe i rozwojowe

Zestawienie wydatków w 2025 roku:

Kategoria	Kwota
Inwestycje rozwojowe (rozpoczęte i zakończone)	> 13 000 000 zł
Doraźne usuwanie skutków powodzi	~ 2 000 000 zł
ŁĄCZNIE	15 000 000 zł

Wnioski rozwojowe:

- **odporność:** Gmina Mysłakowice wykazała niezwykłą odporność na kryzys; mimo 50-milionowych strat, nie wstrzymano procesów rozwojowych, lecz dostosowano je do nowych realiów.
- **skok cywilizacyjny w edukacji:** nowe oddziały przedszkolne w Szkole Podstawowej w Mysłakowicach stały się wyznacznikiem standardów dla całego regionu,
- **innowacyjność w bezpieczeństwie:** połączenie inwestycji w OSP z infrastrukturą ochrony ludności i obrony cywilnej stawia Gminę w czołówce nowoczesnych samorządów dbających o bezpieczeństwo narodowe na poziomie lokalnym.

Gmina Mysłakowice w roku 2025 udowodniła, że potrafi przekuć sytuację kryzysową w szansę na nowoczesną przebudowę i kompleksowy rozwój, budując fundamenty pod bezpieczną i dostatnią przyszłość swoich mieszkańców.

Kluczowe problemy infrastruktury komunikacyjnej

Do najistotniejszych wyzwań w obszarze infrastruktury transportowej należy zaliczyć:

- **zły stan techniczny drogi wojewódzkiej nr 367:** wynika on z wieloletnich zaniedbań w bieżącym utrzymaniu trasy; do głównych problemów należą: degradacja nawierzchni asfaltowej oraz poboczy, a także uciążliwe zwężenie jezdni na moście między Mysłakowicami a Kostrzycą; Dolnośląska Służba Dróg i Kolei (DSDiK) uzyskała już pozwolenie na przebudowę obiektu; rozpoczęcie prac budowlanych zaplanowano na **drugą połowę 2026 roku**,
- **degradacja dróg przez transport ciężki:** niewystarczająca nośność podbudowy dróg, mała szerokość jezdni oraz brak utwardzonych poboczy sprawiają, że drogi nie są przystosowane do ruchu ciężkiego sprzętu; problem potęgują ostre zakręty oraz nagminne nieprzestrzeganie ograniczeń tonażowych przez przewoźników,
- **zniszczenia powodziowe:** konieczna jest pilna naprawa obiektów mostowych i drogowych uszkodzonych podczas powodzi; szczególnym priorytetem pozostaje **most w Dąbrowicy**, który obecnie funkcjonuje jedynie jako konstrukcja tymczasowa,
- **utrudnienia w Karpnikach (droga powiatowa):** wprowadzenie ograniczenia tonażowego do **12 ton** na moście w Karpnikach ul. Rudawska wymusiło przekierowanie ciężkiego ruchu tranzytowego na drogi gminne (ul. Sportowa oraz ul. Turystyczna); powoduje to nadmierną eksploatację lokalnych ulic, które nie są przystosowane do takiego obciążenia.

OŚWIETLENIE DROGOWE

Podsumowanie finansowe i operacyjne

W roku 2025 Gmina Mysłakowice kontynuowała systemowe działania dążące do osiągnięcia **100% doświetlenia dróg gminnych w technologii LED**. Inwestycje były finansowane zarówno z budżetu ogólnego Gminy, jak i ze środków funduszy sołeckich poszczególnych miejscowości.

Kluczowe wskaźniki finansowe:

- **całkowita wartość odnotowanych zadań inwestycyjnych:** 247 705,00 zł,
- **wkład funduszy sołeckich:** łącznie 102 608,00 zł (z wyszczególnionych sołectw Kostrzyca, Dąbrowica, Karpnik, Strużnica i Łomnica).

Realizacja prac budowlanych (nowe punkty świetlne)

W 2025 roku w ramach rozbudowy obwodów oświetleniowych przybyło łącznie **15 nowych lamp** oraz szaf oświetleniowych (SO) w następujących lokalizacjach:

Miejscowość	Lokalizacja (ulica / dz. nr)	Liczba nowych lamp	Uwagi
Kostrzyca	ul. Jeleniogórska, Tadeusza Kościuszki, Pogodna	5	Finansowanie m.in. z FS Kostrzyca
Mysłakowice	ul. Zielona i Karminowa	3	Etap VII
Łomnica	ul. Karkonoska i Górna	2	Etap VI
Karpniki	ul. Stawowa i Potokowa	2	Etap I + szafy oświetleniowe (SO)
Krogulec	dz. nr 143/4	1	Etap IV
Strużnica	ul. Skalna	1	Etap II
Dąbrowica	obwód nr 2	1	Etap VIII



ul. Jeleniogórska w Kostrzycy



ul. Tadeusza Kościuszki w Kostrzycy



ul. Stawowa i Potokowa w Karpnikach



ul. Karminowa w Mysłakowicach



Strużnica



Krogulec



ul. Górna w Łomnicy



ul. Karkonoska w Łomnicy

Prace projektowe i dokumentacja

Gmina kładzie duży nacisk na przygotowanie przyszłych inwestycji. W 2025 roku rozliczono dokumentacje projektowo-kosztorysowe dla kluczowych odcinków:

- **Łomnica:** ul. Klonowa, ul. Radlicka oraz ul. Karkonoska,
- **Kostrzyca:** ul. Tadeusza Kościuszki (dz. nr 146).

Łączny koszt nowej dokumentacji projektowej wykazany w zadaniach to **39 835,00 zł**.

Analiza stanu zaawansowania (stan na 31.12.2025 rok)

Na koniec roku 2025 Gmina posiadała aktywną dokumentację na budowę **559 lamp** (suma wszystkich projektów), z czego do tej pory wybudowano **170**.

Zestawienie potrzeb inwestycyjnych (pozostało do wybudowania)

- **Największe potrzeby (liczba lamp):**
 1. **Kostrzyca:** 131 lamp (głównie wzdłuż DW 367 – 83 lampy),
 2. **Bukowiec:** 52 lampy,
 3. **Łomnica:** 68 lamp,
 4. **Mysłakowice:** 69 lamp (w tym 32 na ul. Stawowej).
- **Łączny bilans:** do osiągnięcia pełnego oświetlenia ujętego w obecnych projektach brakuje **408 lamp**.

Harmonogram ważności pozwoleń

Analiza terminów ważności pozwoleń na budowę wskazuje na konieczność intensyfikacji prac w nadchodzących latach, aby uniknąć przedawnienia dokumentacji:

- **do końca 2026 roku:** należy zrealizować projekty w Bukowcu (ul. Młynarska, droga do Ogrodnika) oraz w Strużnicy (droga powiatowa),
- **do końca 2027 roku:** termin dla Bukowca (ul. Tokarska), Mysłakowice (ul. Dolna/Zacisze) oraz Wojanowa,
- **2028-2029 rok:** większość pozostałych projektów (Kostrzyca, Łomnica, Karpniki).

Wnioski:

- **systematyczność:** Gmina realizuje strategię "małych kroków", oddając do użytku po kilka punktów świetlnych w ramach kolejnych etapów, co pozwala na równomierne wyposażenie wszystkich sołectw,
- **rola Sołectw:** fundusze sołeckie stanowią istotny filar finansowania (szczególnie w Kostrzycy i Karpnikach),
- **wyzwania:** przed Gminą stoi ambitne zadanie wybudowania ponad 400 punktów świetlnych w najbliższych 3-4 latach, aby w pełni wykorzystać posiadaną dokumentację projektową.

GAZYFIKACJA

Proces gazyfikacji Gminy Mysłakowice od wielu lat nie przebiega zgodnie z oczekiwaniami władz samorządowych, mieszkańców oraz lokalnych przedsiębiorców. Pomimo podejmowanych w przeszłości działań inwestycyjnych, stopień gazyfikacji Gminy pozostaje na niskim poziomie i obecnie szacowany jest na około 25%. Oznacza to, że gaz ziemny nie jest powszechnie dostępnym źródłem energii, a jego znaczenie w zakresie poprawy jakości powietrza i ochrony środowiska naturalnego jest ograniczone.

W związku z niewystarczającym dostępem do sieci gazowej, część mieszkańców korzysta z alternatywnych rozwiązań. Około 20% gospodarstw domowych wykorzystuje gaz płynny w butlach (propan-butan), głównie do przygotowywania posiłków. Średnie zużycie gazu

w tym zakresie wynosi około 29 kg na mieszkańca rocznie, co przekłada się na łączne zużycie rzędu około 53 ton rocznie na terenie całej Gminy.

Pierwsze kompleksowe działania w zakresie gazyfikacji podjęto już w 1993 roku, kiedy opracowano koncepcję doprowadzenia sieci gazowej średniego ciśnienia do kluczowych miejscowości: Mysłakowic, Kostrzycy, Dąbrowicy, Wojanowa, Łomnicy i Bukowca. W wyniku podpisanego porozumienia z Zakładem Gazowniczym w Zgorzelcu zrealizowano część założeń programu. Do najważniejszych efektów należała konwersja kotłowni w Mysłakowicach z paliwa stałego na gazowe oraz częściowa rozbudowa sieci w wybranych miejscowościach. Niestety, dalsze etapy inwestycji nie zostały zrealizowane.

Obecnie przez teren Gminy przebiega gazociąg podwyższonego i wysokiego ciśnienia na trasie Ścięny – Jelenia Góra, z odgałęzieniem w kierunku Kostrzycy. W Mysłakowicach funkcjonuje stacja redukcyjno-pomiarowa I stopnia, wyposażona w kontenerowy przewód obejściowy, który zapewnia ciągłość dostaw gazu podczas prac eksploatacyjnych i konserwacyjnych. Gaz ziemny jest dostarczany jedynie do części odbiorców indywidualnych i przedsiębiorstw zlokalizowanych w Mysłakowicach, Bukowcu, Łomnicy i Kostrzycy.

W latach 2015–2025 nie prowadzono istotnych prac modernizacyjnych ani rozbudowy istniejącej sieci gazowej. Działania inwestycyjne ograniczały się wyłącznie do realizacji pojedynczych przyłączy, głównie na terenie Mysłakowic i Kostrzycy. W 2022 roku odbyło się spotkanie z przedstawicielami Polskiej Spółki Gazownictwa, którego celem było wznowienie procesu gazyfikacji Gminy. Jednak inwestor nie zdecydował się na kontynuację projektu, wskazując na brak opłacalności ekonomicznej przedsięwzięcia. Przeprowadzone analizy wykazały, że przewidywane przychody z dystrybucji gazu nie pokryłyby kosztów budowy i rozbudowy infrastruktury. Szansą na poprawę sytuacji może być zwiększenie zapotrzebowania na gaz ziemny poprzez działania Gminy wspierające wymianę nieekologicznych źródeł ciepła na instalacje gazowe. Wzrost liczby potencjalnych odbiorców mógłby wpłynąć na poprawę rentowności inwestycji i zachęcić operatora do realizacji kolejnych etapów gazyfikacji. Jak podkreśla Polska Spółka Gazownictwa, tego typu działania są istotnym elementem planowania inwestycji, jednak brak odpowiedniego wsparcia finansowego ze strony państwa w znacznym stopniu ogranicza możliwości rozwoju sieci gazowej na tym obszarze. Podsumowując, gazyfikacja Gminy Mysłakowice pozostaje na etapie częściowego rozwoju i wymaga skoordynowanych działań inwestycyjnych, organizacyjnych oraz finansowych, aby mogła w przyszłości stać się istotnym elementem lokalnego systemu energetycznego i narzędziem poprawy jakości powietrza.

GOSPODARKA MIESZKANIOWA

Zasoby mieszkaniowe w Gminie Mysłakowice pełnią kluczową rolę w realizacji **polityki bezpieczeństwa socjalnego**. Ze względu na wiek budynków (większość sprzed 1945 roku), zarządzanie nimi wymaga nie tylko bieżącego administrowania, ale przede wszystkim strategicznego planowania remontów. Skala potrzeb jest wyraźna – mimo przydzielenia 4 lokali w 2025 roku, lista oczekujących (10 osób na lokale komunalne i 8 rodzin na socjalne) pokazuje, że zapotrzebowanie przewyższa naturalną rotację lokatorów.

Na dzień 31 grudnia 2025 roku stan ilościowy zasobów mieszkaniowych Gminy Mysłakowice przedstawia się następująco:

- 2 budynki komunalno-mieszkalne pozostające w zarządzie Gminy, obejmujące łącznie 10 lokali komunalnych,
- 2 dodatkowe lokale mieszkalne znajdujące się w budynku Urzędu Gminy Mysłakowice przy ul. Szkolnej 5 w Mysłakowicach,
- 59 budynków wspólnot mieszkaniowych, w których Gmina posiada udziały własnościowe, obejmujące łącznie 126 lokali komunalnych.

Łącznie Gmina Mysłakowice dysponuje 139 lokalami komunalnymi o łącznej powierzchni użytkowej 5 543,6 m², w tym 1 lokal wynajmowany od Spółdzielni Mieszkaniowej „Śnieżka” w Kowarach (na potrzeby wynajmu socjalnego). W 2024 roku Gmina dysponowała 141 lokalami.

Dodatkowo w zasobie Gminy znajduje się:

- 7 lokali socjalnych o pow. 170,38 m²,
- 5 lokali użytkowych o pow. 534,44 m² (z wyłączeniem bazy własnych jednostek organizacyjnych).

Wnioski z zarządzania w 2025 roku:

- **rotacja:** możliwości pomocy mieszkaniowej opierają się wyłącznie na zwalnianiu lokali przez dotychczasowych najemców (brak nowych inwestycji budowlanych w zasobie),
- **modernizacja:** Gmina kładzie nacisk na podstawową infrastrukturę (sanitariaty, woda, ogrzewanie),
- **partnerstwo z lokatorami:** system odliczania nakładów na remonty od czynszu jest efektywnym sposobem na podnoszenie standardu lokali przy współudziale środków prywatnych najemców,
- **koncentracja:** główny ciężar zarządzania spoczywa na miejscowościach Mysłakowice i Łomnica, podczas gdy mniejsze sołectwa są już niemal w pełni sprywatyzowane pod kątem mieszkaniowym.

Mieszkanie treningowe

Gmina Mysłakowice w dniu 18 lipca 2025 roku zawarła umowę (na 5 lat) najmu lokalu mieszkalnego nr 1, położonego w miejscowości Łomnica przy ul. Karkonoskiej 160, z Towarzystwem Pomocy im. Św. Brata Alberta. Przedmiotem umowy jest wynajem lokalu o łącznej powierzchni 87,50 m², w skład którego wchodzi trzy pokoje, kuchnia oraz łazienka. Lokal ten został wcześniej poważnie uszkodzony w wyniku powodzi, która miała miejsce we wrześniu 2024 roku. W związku z tym nie nadawał się do użytkowania i wymagał przeprowadzenia gruntownych prac remontowych. Najemca, czyli Towarzystwo Pomocy im. Św. Brata Alberta, podjął się kompleksowej modernizacji mieszkania. W ramach przeprowadzonych prac wykonano m.in. naprawę zniszczonych elementów konstrukcyjnych i wykończeniowych, odnowiono instalację oraz przywrócono lokal do pełnej funkcjonalności i standardu umożliwiającego zamieszkanie. Po zakończeniu remontu lokal został przeznaczony na realizację celów statutowych organizacji (mieszkanie

treningowe), która od wielu lat prowadzi działalność pomocową na rzecz osób znajdujących się w trudnej sytuacji życiowej, w szczególności osób bezdomnych. W omawianym mieszkaniu zapewniono miejsca pobytowe dla trzech osób bezdomnych z terenu powiatu karkonoskiego (pierwszeństwo w przydziale zostało zapewnione osobom z terenu Gminy Mysłakowice). Dzięki tej inicjatywie możliwe było nie tylko przywrócenie do użytkowania zniszczonego zasobu mieszkaniowego Gminy, ale również realne wsparcie osób potrzebujących poprzez zapewnienie im bezpiecznego schronienia i warunków do stabilizacji życiowej. Współpraca Gminy z organizacją pozarządową stanowi przykład efektywnego wykorzystania lokalnych zasobów oraz działań na rzecz przeciwdziałania wykluczeniu społecznemu.

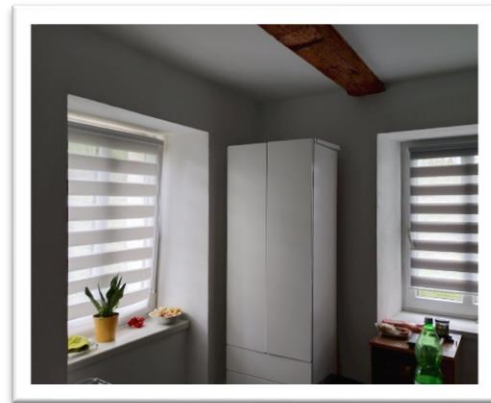

Mieszkanie treningowe

Polityka czynszowa

Na podstawie obowiązujących zarządzeń Wójta Gminy Mysłakowice ustalono następujące stawki czynszu obowiązujące w 2025 roku:

- 6,60 zł/m² – dla lokali komunalnych,
- 3,30 zł/m² – dla lokali socjalnych.

Gmina Mysłakowice wspiera najemców mieszkań komunalnych w realizacji prac remontowych, umożliwiając zwrot części lub całości poniesionych nakładów finansowych poprzez kompensację z należnościami czynszowymi. Z tego mechanizmu w 2025 roku skorzystało 2 najemców. Prace remontowe najczęściej dotyczyły wymiany stolarki okiennej oraz modernizacji źródeł ogrzewania.

W zakresie egzekwowania zaległości czynszowych w 2025 roku podjęto następujące działania:

- wystawiono 61 wezwań do zapłaty na łączną kwotę 216 803,81 zł (2024 rok - również 61, na kwotę 243 583,82 zł),
- skierowano 3 sprawy na drogę postępowania sądowego o zapłatę na kwotę 19 938,20 zł,
- uzyskano wpływy z egzekucji komorniczej w wysokości 14 693,31 zł (2024 rok - 32 451,81 zł).

Program odpracowywania zadłużenia czynszowego w 2025 roku został podpisany z jednym Dłużnikiem, który został rozwiązany z tytułu nieprzystąpienia do wykonywania prac w terminie i w zakresie umówionym z Wierzycielem.

W odpowiedzi na indywidualne wnioski, zadłużenie z tytułu nieuregulowanych opłat czynszowych rozłożono na raty jednej osobie, na kwotę 4 022,12 zł (w 2024 roku – trzem osobom - podania na łączną kwotę 63 811,16 zł). Na podstawie zawartego porozumienia do budżetu Gminy wpłynęła kwota 1 251,10 zł.

Racjonalnym działaniem Gminy w zakresie gospodarowania zasobem mieszkaniowym jest także proces przesiedlania lokatorów z budynków komunalnych będących w złym stanie technicznym, których remont byłby ekonomicznie nieuzasadniony. Proces ten rozpoczęto w 2020 roku. W 2025 roku nie wykonano żadnego wyroku eksmisyjnego.

W 2025 roku wypowiedziano 2 umowy najmu lokali mieszkalnych (w 2024 roku wypowiedziano 6 umów) z powodu zadłużenia. Dodatkowo, Gmina złożyła 3 wnioski o skierowanie spraw do Sądu o eksmisję.

Jednym z celów operacyjnych Strategii (012) jest rozwinięte mieszkalnictwo - dostępne, spójne przestrzennie, estetyczne i oparte na energooszczędnych technologiach. Zaspokajanie potrzeb mieszkaniowych odbywa się i będzie się odbywać przede wszystkim poprzez rozwój budownictwa indywidualnego, dla którego w dokumentach planowania przestrzennego zabezpieczono odpowiednie rezerwy terenowe w obrębie istniejącej zabudowy. Uzupełnieniem tych działań pozostaje proces prywatyzacji mienia gminnego.

W zakresie gospodarki mieszkaniowej pozostają do rozwiązania następujące kluczowe problemy:

- zwiększenie liczby mieszkań komunalnych, socjalnych i zastępczych,
- zwiększenie środków finansowych na remonty mieszkań, w szczególności tych przeznaczonych do przydziału lub wskazanych w wyrokach eksmisyjnych lokali socjalnych,
- przyspieszenie procesu prywatyzacji wytypowanych lokali, zwłaszcza ostatnich udziałów gminnych w budynkach wspólnot mieszkaniowych,
- zwiększenie efektywności gospodarowania komunalnym zasobem mieszkaniowym, poprzez:
 - usprawnienie współpracy ze wspólnotami mieszkaniowymi,
 - realizację zamian lokali w celu dostosowania mieszkań do potrzeb najemców i możliwości Gminy,
 - skuteczną windykację należności: zawieranie ugód w sprawie spłaty zadłużenia w ratach, możliwość odpracowania długu, kierowanie spraw do sądu o zapłatę, wypowiedzanie umów najmu oraz wnioskowanie o eksmisję,
 - przeprowadzanie eksmisji z udziałem komornika jako środka ostatecznego i najbardziej dotkliwego w procesie windykacji.

ZAOPATRZENIE W WODĘ ORAZ ODPROWADZANIE ŚCIEKÓW

- sieć wodociągowa - łącznie 73,37 km w tym: sieć przesyłowa 7,90 km, sieć rozdzielcza 65,47 km,
- ujęcia wody: 3 szt.,
- sieć kanalizacyjna: 104,11 km - obsługuje 94,68 % mieszkańców, aglomeracji Mysłakowice.
- oczyszczalnia ścieków „Orzeł” w Mysłakowicach mechaniczno-biologiczna o średniej przepustowości: 5100 m³/d, max. przepustowości 7100 m³/d, Q max h 720 m³/h, RLM - 36 737 (projektowana wydajność oczyszczalni ścieków), oczyszczalnia dodatkowo przyjmuje hurtowo ścieki z miejscowości Karpacz i Gminy Podgórzyn (Miłków i Ściegny).

Zasięg powyższego systemu głównego nie obejmuje całego terenu Gminy: poza nim pozostają Gruszków, Karpniki, Krogulec, Strużnica oraz część innych miejscowości. W tych obszarach mieszkańcy zaopatrywani są w wodę z urządzeń indywidualnych (studni przydomowych), a ścieki odprowadzają do szamb, które są opróżniane przez uprawnione firmy usługowe. Stopień zwodociągowania Gminy wynosi 69%.

Najważniejsze zadania realizowane w 2025 roku przez KSWiK Spółka z o.o. to:

- **budowa sieci kanalizacji sanitarnej** o długości 250 mb w miejscowościach: Bukowiec pl. Kościelny, ul. Widokowa w Kostrzycy i ul. Klonowa w Łomnicy; budowa 120 mb wodociągu przy ul. Klonowej w Łomnicy,
- **montaż i wymiana wodomierzy przystosowanych do odczytu radiowego:**
 - wodomierze główne 727 szt,
 - podliczniki 621 szt.

Ponadto w 2025 roku przeprowadzono drobne remonty i prace polegające głównie na naprawach i wymianach zużytych części urządzeń, usuwaniu awarii, czyszczeniu i dezynfekcji zbiorników wody pitnej.

GOSPODARKA ODPADAMI

Zgodnie z obowiązującymi przepisami na Gminie spoczywa obowiązek prowadzenia sprawnej i szczelnej gospodarki odpadami. Zasadnicza stawka opłaty ustalona dla 1 mieszkańca wynosiła w 2025 roku: 35,00 zł (2024 rok - 35,00 zł) przy selektywnej zbiórce, ze zniżką 5,00 zł (2024 rok - 5,00 zł) w przypadku posiadania przydomowego kompostownika na bioodpady (tylko dla właścicieli nieruchomości zabudowanych budynkami mieszkalnymi jednorodzinnymi). Ponadto były stosowane opłaty za pojemnik i worek dla właścicieli nieruchomości, na których nie zamieszkują mieszkańcy, a powstają odpady komunalne. W tej kategorii mieszczą się także właściciele rodzinnych ogrodów działkowych i właściciele nieruchomości, na której znajduje się domek letniskowy lub innych nieruchomości wykorzystywanych na cele rekreacyjno-wypoczynkowe. Zasadą jest segregowanie odpadów, w przypadku jej nieprzestrzegania stosowana jest zwielokrotniona stawka - dwukrotność dla właścicieli nieruchomości, na których zamieszkują mieszkańcy, a czterokrotność - dla pozostałych.

Liczba złożonych deklaracji na dzień 31.12.2025 roku wynosiła 4 004 (2024 - 3 921), z tego:

- dla nieruchomości zamieszkałych - obejmowała 7 836 osób (2024 - 7 955),
- dla pozostałych – obejmowała 133 podmioty (2024 - 128).

Podmiotem, który nie jest ujęty w systemie gminnym (co dopuszcza ustawa) jest Stacja Paliw „ORLEN” w Mysłakowicach. Spółka posiada podpisaną umowę z FCC Polska Sp. z o.o. z siedzibą w Zabrze. Podwykonawcą umowy jest PWMO Spółka z ograniczoną odpowiedzialnością z siedzibą w Woli Jachowej.

Zadania odbioru odpadów z terenu Gminy w 2025 roku realizowało wybrane w trybie przetargu nieograniczonego Przedsiębiorstwo Usługowo-Produkcyjne i Handlowe COM - D Jawor Spółka z o.o. W ramach podpisanej umowy Wykonawca zobowiązany był m.in. do:

- realizowania odbioru i zagospodarowania odpadów komunalnych z nieruchomości zamieszkałych i nieruchomości, na których nie zamieszkują mieszkańcy, a powstają odpady komunalne,
- organizowania odbioru zużytego sprzętu elektrycznego i elektronicznego, mebli, tekstyliów i innych odpadów wielkogabarytowych z nieruchomości zamieszkałych, w systemie akcyjnym dwa razy w roku - wiosną i jesienią,
- ustawienia pojemników służących do gromadzenia przeterminowanych leków w dwóch punktach aptecznych oraz realizowanie odbioru tych odpadów.

Składowaniem, unieszkodliwianiem i zagospodarowywaniem generalnie zajmowało się KCGO w Ściegnach - Kostrzycy, którego moce przerobowe dla poszczególnych elementów instalacji komunalnych wynosiły:

- składowanie odpadów powstających w procesie mechaniczno-biologicznego przetwarzania zmieszanych odpadów komunalnych oraz pozostałości z sortowania odpadów komunalnych - składowisko o pojemności 372 300 m² (pojemność projektowana kwater obecnie użytkowanych),
- mechaniczno-biologiczne przetwarzanie zmieszanych odpadów komunalnych - MBP o wydajności dla części mechanicznej 50 000 Mg/rok, dla części biologicznej 17 950 Mg/rok,
- instalacja do przetwarzania selektywnie zebranych odpadów zielonych i innych bioodpadów - wydajność kompostowania 4 000 Mg/rok.

W styczniu 2025 roku został wdrożony w Polsce system selektywnego zbierania odpadów tekstylnych typu: odzież, obuwie, wynikający z przepisów prawa unijnego i krajowego. Frakcja powyższa została wyodrębniona z frakcji odpadów zmieszanych. Celem selektywnego zbierania tekstyliów jest przede wszystkim osiągnięcie wyższych poziomów przygotowania do ponownego użycia i recyklingu w Gminie, ograniczenie emisji gazów cieplarnianych i zużycia zasobów naturalnych, wsparcie gospodarki o obiegu zamkniętym poprzez recykling materiałów oraz edukacja i zaangażowanie mieszkańców w działania proekologiczne.

W Gminie Myślakowice odbiór odpadów tekstylnych odbywa się 2 razy do roku podczas wiosennej oraz jesiennej zbiórki gabarytów. Mieszkańcy mogą także w ciągu roku oddać tekstylia bez dodatkowych opłat i ograniczeń do PSZOK.

W październiku 2025 roku został wdrożony w Polsce kolejny system - system kaucyjny opakowań po napojach. Podstawą do wprowadzenia w Polsce systemu kaucyjnego była dyrektywa Parlamentu Europejskiego i Rady Unii Europejskiej 2019/904 w sprawie zmniejszenia wpływu niektórych produktów z tworzyw sztucznych na środowisko (tzw. dyrektywa SUP).

Nałożyła ona na państwa członkowskie obowiązek zapewnienia selektywnej zbiórki do celów recyklingu. Jest to istotna zmiana, która objęła zarówno przedsiębiorców wprowadzających napoje na rynek, jak i sklepy oraz konsumentów. System ten ma na celu głównie ograniczenie liczby odpadów trafiających do środowiska oraz zwiększenie poziomu recyklingu. Poprzez lepszą jakość zbieranych opakowań, recykling jest bardziej efektywny.

W Gminie Myślakowice automaty do recyklingu opakowań po napojach znajdują się przy wielkopowierzchniowych sklepach.

W 2025 roku zebrano bezpośrednio od mieszkańców 4 331,6370 Mg odpadów komunalnych (w 2024 - 3 990,09 Mg) z tego 35,62 %, tj. 1 542,9640 Mg w formie zmieszanej. Wszystkie odpady w formie zmieszanej zostały poddane przetwarzaniu mechaniczno-biologicznemu w regionalnej instalacji.

Sytuacja finansowa gospodarki odpadami w 2025 roku przedstawiała się następująco:

po stronie wydatków: 4 681 747,34 zł (2024 - 4 675 680,93 zł)

- odbiór, transport i zagospodarowanie odpadów komunalnych - 4 531 893,11 zł (2024 - 4 432 019,62 zł),
- obsługa selektywnej zbiórki - 25 300,08 zł – zmiana sposobu kwalifikacji kosztów (2024 – 131 940,43 zł),
- obsługa administracyjna systemu - 123 600,08 zł (2024 – 111 720,88 zł).

po stronie dochodów: 4 419 370,11 zł (2024 - 4 352 572,73 zł)

- przypis (należne opłaty) – 4 371 576,11 zł (2024 - 4 412 173,14 zł),
- dokonane wpłaty – 4 419 370,11 zł (2024 - 4 352 572,73 zł),
- zaległości na dzień 31.12.2025 roku – 698 420, 96 zł (2024 - 674 690,99 zł),
- Koszty sądowe 954,07 zł.

Dochody i wydatki systemu w latach 2013 – 2025 obrazuje poniższa tabela:

Rok	Wpływy z opłat za gospodarowanie odpadami	Wydatki związane z gospodarowaniem odpadami	Nadwyżka wpłat nad kosztami
2013	569 922,98	173 728,87	396 194,11
2014	1 249 941,92	700 044,05	549 897,87
2015	1 453 878,19	1 347 432,47	106 445,72
2016	1 557 759,85	1 896 684,21	- 338 924,36
2017	1 741 413,53	1 746 541,58	- 5 128,05
2018	1 768 258,90	1 731 920,86	36 338,04
2019	1 811 380,75	2 130 502,80	- 319 122,05
2020	2 227 884,01	3 084 142,28	- 856 258,27
2021	2 416 590,06	3 623 888,02	- 1 207 297,96
2022	3 214 316,41	3 535 842,09	- 321 525,68
2023	3 839 753,58	3 207 920,78	631 832,80
2024	4 352 572,73	5 339 877,22	-987 304,49
2025	4 419 370,11	4 681 747,34	-262 377,23
razem	30 623 043,02	33 200 272,57	-2 577 229,55

Jak wynika z powyższej tabeli skumulowana wartość wpływów z tytułu opłat za gospodarowanie odpadami w latach 2013 - 2025 wynosi **30 623 043,02 zł**. Skumulowane wydatki na funkcjonowanie systemu gospodarki odpadami wyniosły **33 200 272,57 zł**. Niedobór wpływów nad wydatkami w całym 12-leciu wyniósł **2 577 229,55 zł**. Zgodnie z polityką władz Gminy, z uwagi na uciążliwość związane z występowaniem na terenie Gminy składowiska odpadów komunalnych KCGO Sp. z o.o., w kolejnych latach planuje się dofinansowanie systemu z pozostałych wpływów budżetowych.

Niestabilność systemu finansowego

Choć w pierwszych latach (2013–2015) system generował **nadwyżki**, to od 2016 roku coraz częściej notowano **deficyt**, np.:

- **2020 rok :** 856 258,27 zł,
- **2021 rok :** 1 207 297,96 zł,
- **2024 rok :** 987 304,49 zł,
- **2025 rok :** 262 377,23 zł.

W ostatnich sześciu latach tylko w 2023 roku udało się osiągnąć nadwyżkę (+ 631 832,80 zł), co może być efektem:

- braku wywiązywania się z obowiązku złożenia deklaracji,
- uchylania się od uiszczania należnych opłat,
- zbyt wysoka ilość produkowanych odpadów, w tym zmieszanych, które są „najdroższe”,
- braku skrupulatnej segregacji odpadów, niedostateczne zagospodarowywanie bioodpadów w ramach własnego gospodarstwa domowego (np. kompostowniki),

- zaśmiecania przestrzeni publicznej, dzikie wysypiska,
- mankamentów organizacyjnych świadczonych usług odbioru,
- nieprawidłowości przy przyjmowaniu odpadów w Punkcie Selektywnej Zbiórki Odpadów Komunalnych.

Cel operacyjny Strategii - 014 – Gospodarka odpadami obejmująca wszystkie wytwarzane odpady – ogólnie wydaje się być spełniony. Zadania składające się na jego realizację mają charakter pracy ciągłej i wymagają konsekwentnej i skutecznej polityki. Realizowane są poprzez:

- doskonalenie selektywnej zbiórki odpadów, w tym niebezpiecznych,
- upowszechnianie wykorzystania kompostowników przydomowych,
- doskonalenie egzekucji opłat za odbiór,
- weryfikacja zgodności danych zawartych w deklaracjach ze stanem rzeczywistym,
- likwidacja nielegalnych składowisk,
- przeprowadzanie akcji sprzątnięcia miejsc publicznych,
- monitorowanie poziomu odzyskiwanych surowców wtórnych (unikanie grożących kar).

Wymienione powyżej występujące mankamenty systemu oraz nakreślone działania strategiczne wyznaczają zakres występujących problemów, które należy rozwiązywać lub minimalizować w przyszłości. Pożądana jest ścisła współpraca wszystkich stron systemu oraz szybkie reagowanie na pojawiające się nieprawidłowości, np. pozbywanie się zużytych opon. Należy także rozpocząć przeprowadzanie przez pracowników Urzędu wspólnie z inspektorami ochrony środowiska czynności kontrolnych w zakładach usługowych, w tym warsztatach samochodowych dla rozpoznania sposobu zagospodarowywania wytwarzanych odpadów.

Najbardziej daje się odczuć coraz głębszy problem finansowy. Dofinansowanie systemu dokonuje się mianowicie kosztem wydatków, które mogłyby zostać wykorzystane na ważne zadania inwestycyjne. Alternatywą jest zmniejszenie ilości odpadów wytwarzanych w gospodarstwach domowych, w tym bioodpadów pochodzących z pielęgnacji terenów i ogrodów zielonych oraz skrupulatne segregowanie. Ważne są więc spotkania z podmiotami gospodarki odpadami w sprawie wypracowania działań naprawczych i usprawniających system w kontekście ww. aspektów.

Celem priorytetowym jest uświadomienie mieszkańcom Gminy konieczności ograniczania ilości wytwarzanych odpadów komunalnych, a także racjonalnego ich sortowania. Są to czynniki mające bezpośrednie przełożenie na wysokość pobieranej od mieszkańców opłaty oraz zapewniające osiągnięcie określonych przez Unię Europejską poziomów odzysków i recyklingu. Zgodnie z zasadami zrównoważonego rozwoju, polityka krajowa i unijna są ukierunkowane na wzrost poziomu ochrony środowiska naturalnego. Należy pamiętać, że to od każdego mieszkańca zależy jak wygląda środowisko wokół niego. Poprzez odpowiednie postępowanie z odpadami komunalnymi przyczyniamy się do poprawy estetyki najbliższego otoczenia, a także ochrony środowiska naturalnego w skali globalnej. Każdy z mieszkańców odgrywa niezwykle istotną rolę w systemie gospodarki odpadami komunalnymi, ponieważ segregacja odpadów u „źródła” stanowi kluczowy element sprawnego działania systemu. Segregacja odpadów pozwala na odzysk surowców wtórnych, który bezpośrednio wpływa na ograniczenie zużycia surowców naturalnych oraz redukcję ilości powstających odpadów. W roku 2025 poziom recyklingu i przygotowania do ponownego użycia ustawowo został wyznaczony na poziomie 55%.

Uprawnienia kontrolne jakie mają do dyspozycji samorzady nie są skutecznym narzędziem, które wpływa na poprawę działania systemu gospodarki odpadów komunalnych w gminach. Na gminach ciąży ogromny ładunek zadań własnych z zakresu ochrony środowiska, w tym gospodarki odpadami. Przyczyną braku faktycznych możliwości rzetelnego wywiązania się z ciężących obowiązków, zwłaszcza tak poważnego, jakim są działania nadzorcze nad systemem gospodarki odpadami komunalnymi, jest brak pracowników, których obowiązkiem byłoby wyłączenie sprawowania kontroli przestrzegania i stosowania przepisów ustawy o utrzymaniu czystości i porządku w gminach. Ogromnym problemem, są przypadki składowania lub magazynowania odpadów w miejscach, które na ten cel nie są przeznaczone, w tym także na terenie prywatnych posesji. Skala porzucania odpadów komunalnych, a także odpadów innych niż komunalne jest coraz większa.

LOKALNY TRANSPORT ZBIOROWY

Funkcjonowanie lokalnego transportu zbiorowego w Gminie Mysłakowice – wyzwania i kierunki rozwoju

Obecny system transportowy Gminy Mysłakowice to złożona struktura oparta na trzech filarach: komunikacji miejskiej (MZK Jelenia Góra), transporcie powiatowym i dalekobieżnym oraz dynamicznie rozwijającej się sieci kolejowej.

Podstawą funkcjonowania transportu jest **porozumienie międzygminne** z miastem Jelenia Góra. Głównym operatorem jest Miejski Zakład Komunikacyjny Sp z o.o. (MZK), który obsługuje kluczowe linie łączące Gminę z aglomeracją jeleniogórską.

- **Obsługiwane linie:** nr 3, 11 oraz 33.
- **Infrastruktura:** 40 przystanków (większość zadaszona).
- **Kluczowe punkty:** największe potoki pasażerskie generują miejscowości **Mysłakowice i Łomnica** (linia nr 3).
- **Funkcja socjalna:** system zapewnia dowóz uczniów do szkół gminnych oraz placówek specjalistycznych w Jeleniej Górze.

Dopełnieniem sieci są kursy komercyjne (POLBUS - PKS na trasie Wrocław – Karpacz) oraz Powiatowa Komunikacja Karkonoska (linie 102, 110, 112). Warto jednak zauważyć, że redukcja niektórych połączeń powiatowych w ostatnich latach negatywnie wpłynęła na dostępność komunikacyjną części miejscowości.

Wyzwania finansowe i bariery rozwoju

Głównym problemem systemu jest jego **ekonomiczna nieefektywność** przy jednoczesnym wzroście kosztów operacyjnych. Mechanizm dopłat do „wozokilometra” sprawia, że Gmina ma ograniczony wpływ na kształtowanie siatki połączeń, co skutkuje wysokimi kosztami utrzymania kursów, które nie zawsze odpowiadają realnemu zapotrzebowaniu.

Tabela 1: Dynamika wzrostu kosztów komunikacji publicznej w Gminie Mysłakowice (2019–2025)

Rok	Kwota dopłaty (PLN)	Wzrost r/r (procentowo)
2019	1 127 209,61 zł	–
2020	1 361 270,29 zł	~20,8%
2021	1 415 667,18 zł	~4,0%
2022	1 450 195,41 zł	~2,4%
2023	1 879 719,93 zł	~29,6%
2024	2 046 919,24 zł	~8,9%
2025	2 353 200,53 zł	~15,0%

Wniosek: w ciągu zaledwie 6 lat (2019–2025) roczne wydatki Gminy na transport **wzrosły o ponad 100%**, co stanowi ogromne obciążenie dla budżetu samorządu.

Rewitalizacja kolei: nowy impuls rozwojowy

Przełomowym momentem dla spójności transportowej regionu było uruchomienie w czerwcu 2025 roku połączenia kolejowego do Karpacza. Kolej staje się realną alternatywą dla transportu kołowego, oferując szybszy i bardziej przewidywalny czas przejazdu.

Tabela 2: Infrastruktura kolejowa na terenie Gminy (stan na 2025 rok)

Przystanek kolejowy	Status	Wyposażenie
Łomnica	Aktywny	Wiata, ławki, monitoring, tablice informacyjne
Łomnica Dolna	Aktywny	Wiata, ławki, monitoring, tablice informacyjne
Łomnica Średnia	Aktywny	Wiata, ławki, monitoring, tablice informacyjne
Mysłakowice	Aktywny	Stacja węzłowa, pełne wyposażenie
Mysłakowice Orzeł	Aktywny (kier. Karpacz)	Wiata, ławki, monitoring, tablice informacyjne
Kostrzyca	Planowany (kier. Kowary)	–

Kluczowe dane eksploatacyjne:

- **Częstotliwość:** 8 par pociągów dziennie.
- **Standard:** nowoczesna infrastruktura przystankowa podnosząca komfort i bezpieczeństwo podróżnych.

Transport publiczny w Gminie Mysłakowice znajduje się w fazie transformacji. Z jednej strony mamy **tradycyjny model autobusowy**, który generuje coraz wyższe koszty

i wymaga optymalizacji, z drugiej zaś **nowoczesną kolej**, która znacząco poprawia dostępność regionu.

Kluczowe wnioski:

- **konieczność renegotjacji:** rosnące dopłaty (ponad 2,3 mln zł w 2025 roku) wymagają rewizji w celu lepszego dopasowania kursów do potrzeb mieszkańców,
- **integracja systemów:** sukces linii kolejowej do Karpacza powinien stać się impulsem do stworzenia systemu "biletów zintegrowanych" oraz synchronizacji rozkładów jazdy autobusów z pociągami (system *door-to-door*),
- **rozwój infrastruktury:** planowane uruchomienie przystanku w Kostrzycy domknie system kolejowy w kierunku Kowar, co ostatecznie zlikwiduje wykluczenie komunikacyjne tej części Gminy.

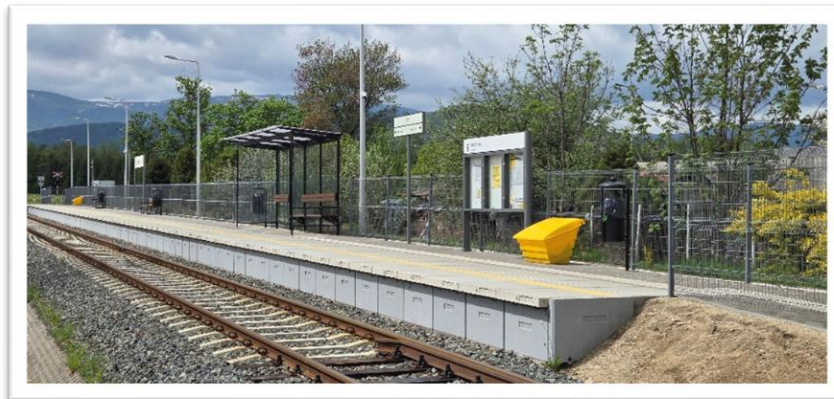

Przystanki kolejowe w Mysłakowicach

Reaktywacja linii kolejowych stanowi przełom w odbudowie infrastruktury szynowej u podnóża Karkonoszy. Inwestycja ta w sposób zasadniczy zwiększa dostępność transportową gmin i miejscowości, które przez lata pozostawały wykluczone z sieci kolejowej. Przywrócenie ruchu pasażerskiego jest efektem kompleksowej rewitalizacji dwóch kluczowych linii:

- **linia nr 308:** odcinek Jelenia Góra – Mysłakowice – Kowary – Ogorzelec,
- **linia nr 340:** odcinek Mysłakowice – Karpacz.

Należy zaznaczyć, że prace na odcinku w kierunku Kowar są kontynuowane. Świadczy to o konsekwencji w działaniach inwestycyjnych, których celem jest pełne przywrócenie funkcjonalności historycznej sieci transportowej regionu i jej adaptacja do współczesnych standardów. Z perspektywy polityki lokalnej i regionalnej, rozwój transportu kolejowego generuje korzyści na czterech kluczowych płaszczyznach:

- **mobilność społeczna:** umożliwienie mieszkańcom sprawnych dojazdów do pracy, szkół oraz instytucji publicznych i usług wyższego rzędu, co realnie podnosi jakość życia,
- **potencjał turystyczny:** zwiększenie dostępności Karpacza oraz okolicznych miejscowości, co odciąża infrastrukturę drogową jednego z najważniejszych ośrodków turystycznych w Sudetach,
- **zrównoważony rozwój:** stworzenie ekologicznej alternatywy dla transportu indywidualnego, co pozwala ograniczyć emisję spalin oraz presję komunikacyjną na cenne przyrodniczo obszary górskie,
- **dalsza rozbudowa i eksploatacja sieci kolejowej,** w tym ukończenie prac w stronę Kowar, będzie fundamentem nowoczesnego systemu transportu zbiorowego. Inwestycje te bezpośrednio przekładają się na:
 - wzrost atrakcyjności osiedleńczej Gminy Mysłakowice i sąsiednich jednostek,
 - wzmocnienie konkurencyjności turystycznej regionu na mapie Polski,
 - budowę zintegrowanego modelu mobilności, łączącego ekologię z efektywnością ekonomiczną.

Rewitalizacja infrastruktury kolejowej to nie tylko powrót do tradycji, ale przede wszystkim inwestycja w nowoczesną, zintegrowaną przyszłość transportową Karkonoszy.

CMENTARNICTWO KOMUNALNE

Jako zadanie własne Gminy prowadzone jest na dwóch obiektach w: Mysłakowicach i Łomnicy. Pozostałe cmentarze przynależące do parafii: Bukowiec, Dąbrowica, Karpniki, Wojanów – jako wyznaniowe, pozostają poza sferą zarządzania samorządowego. Rozbudowa cmentarzy komunalnych rozpoczęta w poprzednich latach stworzyła zabezpieczenie powierzchni grzebalnych pod obecne i przyszłe potrzeby mieszkańców Gminy.

W 2025 roku – poza bieżącymi pracami związanymi z utrzymaniem porządku, wykonane zostały następujące zadania:

- na cmentarzu w Mysłakowicach przeprowadzono: budowę głównej alei o długości 100 mb i szerokości 4 mb wraz z 4 punktami oświetlenia z oprawami LED na nowej części cmentarza, demontaż starego i montaż nowego słupa oświetleniowego przed domem przedpogrzebowym, w miejscu uszkodzonego punktu czerpania wody montaż nowego wraz z przyłączem zasilania, studzienką rewizyjną i studzienką chłonną; koszt inwestycji wyniósł 199 998,00 zł,
- przeprowadzony został remont domu przedpogrzebowego w Mysłakowicach polegający na odnowieniu pokrycia dachowego wraz z usunięciem starej powłoki malarskiej oraz wymianie rynien i rur spustowych; koszt przedsięwzięcia wyniósł 29 520,00 zł,

- przeprowadzono wymianę uszkodzonych 2 tablic informacyjnych zawierających „Regulamin cmentarzy komunalnych Gminy Mysłakowice”; koszt 738,00 zł,
- dokonano zakupu elementów wyposażenia domu przedpogrzebowego tj.: świeczników, stojaka pod urny oraz podstawy pod zdjęcie; koszt 5 851,98 zł,
- przeprowadzono dalsze prace porządkowe na cmentarzach, polegające na wycince suchych i zagrażających bezpieczeństwu drzew, usuwaniu niektórych roślin zagradzających przejścia między grobami,
- na bieżąco utrzymywano i wspierano technicznie bazy danych systemu zarządzania cmentarzami – Interaktywny Administrator Cmentarzy GROBONET: 1 482,84 zł.

W kolejnych latach planowana jest kontynuacja prac związanych z rozbudową i odnową obiektów cmentarnictwa w Gminie Mysłakowice, zgodnie z istniejącymi projektami zagospodarowania, takimi jak: budowa 6 punktów oświetlenia wraz z punktem poboru wody na cmentarzu w Łomnicy, remont alejek międzyrzędowych oraz placu przed domem przedpogrzebowym w Mysłakowicach.



D. OŚWIATA I WYCHOWANIE

I. Organizacja kształcenia i wychowania

W roku szkolnym 2025/2026 proces kształcenia odbywa się w 2 ośmioklasowych szkołach podstawowych o strukturze klas I-VIII, tj. w Szkole Podstawowej z Oddziałami Integracyjnymi w Łomnicy, ul. Karkonoska 160D i w Szkole Podstawowej w Mysłakowicach, ul. Królewska 1. Wychowanie przedszkolne odbywa się w 2 publicznych przedszkolach, tj. w Przedszkolu Publicznym w Łomnicy, ul. Karkonoska 115B i w Przedszkolu Publicznym w Mysłakowicach, ul. Daszyńskiego 20 oraz w 2 oddziałach przedszkolnych w Szkole Podstawowej z Oddziałami Integracyjnymi w Łomnicy i w 2 oddziałach przedszkolnych w Szkole Podstawowej w Mysłakowicach.

Liczba uczniów w szkołach podstawowych (stan na 30.09.2025 rok)

Jednostka oświatowa	klasa								Razem
	I	II	III	IV	V	VI	VII	VIII	
SP Łomnica	37	49	36	36	48	29	48	31	314+1 zaj. rew. ind.
SP Mysłakowice	46	67	55	61	44	42	37	44	396
Razem	83	116	91	97	92	71	85	75	710+1=711

Liczba oddziałów w szkołach podstawowych (stan na 30.09.2025 rok)

Jednostka oświatowa	klasa								Razem
	I	II	III	IV	V	VI	VII	VIII	
SP Łomnica	2	2	2	2	2	2	2	2	16
SP Mysłakowice	2	3	3	3	2	2	2	2	19
Razem	4	5	5	5	4	4	4	4	35

Liczba uczniów w szkołach podstawowych w poszczególnych latach szkolnych (wg stanu na 30.09.2025 rok)

Nazwa jednostki oświatowej	Rok szkolny				
	2021/2022	2022/2023	2023/2024	2024/2025	2025/2026
SP Łomnica	311	287	265	292	315
SP Mysłakowice	259	281	318	367	396
SP Kostrzyca*	54	43	0	0	0
Razem	624	611	583	659	711

*Szkoła Podstawowa w Kostrzycy uległa likwidacji z dniem 31 sierpnia 2023 roku

W roku szkolnym 2025/2026 wychowanie przedszkolne na terenie Gminy odbywa się w oddziałach przedszkolnych w Szkole Podstawowej z Oddziałami Integracyjnymi w Łomnicy (2 oddziały obejmujące dzieci 5 i 6-letnie) i w oddziałach przedszkolnych w Szkole Podstawowej w Mysłakowicach (2 oddziały obejmujące dzieci 5 i 6-letnie) oraz w 2 przedszkolach publicznych, tj. w Przedszkolu Publicznym w Łomnicy (2 oddziały przedszkolne obejmujące dzieci 3, 4, i 5-letnie) i w Przedszkolu Publicznym w Mysłakowicach (7 oddziałów przedszkolnych obejmujących dzieci 3, 4, 5 i 6-letnie). Prowadzenie przedszkoli publicznych oraz utrzymywanie oddziałów przedszkolnych w szkołach podstawowych stanowi zadanie własne Gminy.

Liczba dzieci w przedszkolach i w oddziałach przedszkolnych w szkołach podstawowych wg wieku (stan na 30.09.2025 rok)

Jednostka oświatowa	Liczba oddziałów	3 latki	4 latki	5 latki	6 latki	Razem liczba dzieci
Przedszkole Łomnica	2	12	15	18	0	45
Przedszkole Mysłakowice	7	17	37	39	45	138
SP Łomnica	2	0	0	9	28	37
SP Mysłakowice	2	0	0	8	17	25
Razem	13	29	52	74	90	245

W roku szkolnym 2025/2026 wg stanu na dzień 30.09.2025 roku do szkół podstawowych uczęszczało 711 uczniów, a do przedszkoli 245. Razem 956 uczniów.

W wyniku przeprowadzonej w 2025 roku rekrutacji do przedszkoli na rok szkolny 2025/2026 nie przyjęto 3 uczniów, w tym 2 do Przedszkola Publicznego w Łomnicy, 1 do Przedszkola Publicznego w Mysłakowicach, a do oddziałów przedszkolnych w szkołach 2 uczniów, w tym w Szkole Podstawowej z Oddziałami Integracyjnymi w Łomnicy - 1 i w Szkole Podstawowej w Mysłakowicach - 1. Do klas I szkół podstawowych nie przyjęto 6 uczniów, w tym 3 do Szkoły Podstawowej z Oddziałami Integracyjnymi w Łomnicy i 3 do Szkoły Podstawowej w Mysłakowicach.

W ramach finansowania oświaty w 2025 roku Gmina była również zobowiązana do zwrotu kosztów wychowania przedszkolnego za dzieci będące mieszkańcami Gminy Mysłakowice w wieku do lat 6 do końca roku szkolnego w roku kalendarzowym, w którym kończą sześć lat, a uczęszczające do przedszkoli publicznych, niepublicznych prowadzonych przez inne podmioty niż JST oraz do miejskich przedszkoli publicznych na terenie gminy Karpacz, gminy Podgórzyn oraz miasta Jelenia Góra. W 2025 roku wg stanu na 30.09. do ww. przedszkoli uczęszczało 30 uczniów (gmina Karpacz - 4, gmina Podgórzyn - 11, miasto Jelenia Góra - 15).

Zatrudniona w szkołach i w przedszkolach kadra pedagogiczna posiada bardzo dobre przygotowanie merytoryczne do prowadzenia zajęć dydaktycznych z różnych przedmiotów.

Od 1 września 2022 roku obowiązują nowe zasady awansu zawodowego nauczycieli, które znacznie modyfikują ścieżkę zawodową nauczyciela, pozostawiając dwa z dotychczasowych czterech stopni awansu zawodowego, tj. nauczyciela mianowanego i dyplomowanego. Nauczyciel rozpoczynający pracę w szkole lub w przedszkolu staje się nauczycielem początkującym. Tym samym dotychczasowi nauczyciele stażyści i kontraktowi uzyskali status nauczyciela bez stopnia awansu zawodowego.

Liczba etatów pedagogicznych wg poszczególnych stopni awansu zawodowego w roku szkolnym 2025/2026 (wg stanu SIO na 30.09.2025 rok)

Stopień awansu	PP Ł-ca	PP M-ce	SP M-ce	SP Ł-ca	RAZEM
bez stopnia awansu (początkujący)	1,00	6,00	10,50	2,00	19,5
bez stopnia awansu (początkujący)- etat z godzin ponadwymiarowych	0,16	1,00	1,73	0,26	3,15
bez stopnia awansu - nieodbywający przygotowania do zawodu nauczyciela	0,00	0,00	0,00	1,00	1,00
mianowany	0,00	7,25	12,00	13,59	32,84
mianowany – etat z godzin ponadwymiarowych	0,00	1,42	2,79	3,58	7,79
dyplomowany	3,02	4,25	24,34	30,90	62,51

dyplomowany - etat z godzin ponadwymiarowych	0,43	0,00	6,11	8,37	14,91
osoba z formą zatrudnienia wykluczającą posiadanie stopnia awansu zawodowego	0,00	0,18	0,00	0,00	0,18
nauczyciel bez wprowadzenia stopnia awansu zawodowego	0,09	0,00	0,00	0,00	0,09
RAZEM	4,70	20,10	57,47	59,70	141,97

II. Realizacja szkolnego programu nauczania

W 2025 roku nauczanie w szkołach i w przedszkolach odbywało się zgodnie z założeniami podstawy programowej. Dodatkowo w związku z przybyciem do szkół prowadzonych przez Gminę Mysłakowice po dniu 24 lutego 2022 roku uczniów z Ukrainy zgodnie z obowiązującymi przepisami szkoły organizowały dla tych uczniów naukę języka polskiego. Wsparciem objęto także dofinansowanie wychowania przedszkolnego dzieci w wieku 3-5 lat przyjętych do oddziałów przedszkolnych w szkołach podstawowych i w przedszkolach w ramach ustalonych potrzeb oświatowych. Na realizację zadań oświatowych wynikających z ustawy o pomocy obywatelom Ukrainy Gmina otrzymywała dodatkowe środki finansowe.

Oferta zajęć pozalekcyjnych w 2025 roku w szkołach była skierowana dla wszystkich uczniów (słabych, mających trudności z nauką, zdolnych oraz tych, którzy ze względu na orzeczenia lub opinie poradni psychologiczno-pedagogicznej potrzebowali szczególnego wsparcia).

W szkołach były prowadzone zajęcia terapeutyczne, dydaktyczno-wyrównawcze, nauczanie indywidualne, zajęcia logopedyczne, zajęcia terapii pedagogicznej, rewalidacyjne i gimnastyki korekcyjnej, terapia biofeedback, doradztwo zawodowe dla uczniów kończących szkołę oraz zajęcia pozalekcyjne typu koła zainteresowań.

W zależności od potrzeb w szkołach i w przedszkolach zatrudniano psychologów, logopedów i pedagogów szkolnych, a także pedagogów specjalnych i nauczycieli współorganizujących zajęcia prowadzone z uczniami wymagającymi wsparcia dodatkowego nauczyciela. Szkoły prowadziły także świetlice i biblioteki szkolne.

Zajęcia logopedyczne, terapii ruchowej i terapii pedagogicznej oraz zajęcia rewalidacyjno-wychowawcze były również prowadzone w przedszkolach.

W 2025 roku zajęcia dydaktyczno-wychowawcze oraz opiekuńcze w szkołach i w przedszkolach prowadzone były w formie stacjonarnej.

III. Dowóz uczniów do szkół

W 2025 roku uczniowie zamieszkujący miejscowości: Dąbrowica, Bobrów i Wojanów

uczęszczający do Szkoły Podstawowej z Oddziałami Integracyjnymi w Łomnicy dojeżdżali autobusami Miejskiego Zakładu Komunikacyjnego Sp. z o. o. w Jeleniej Górze (MZK) w dniach i w godzinach przystosowanych do rozpoczynania i kończenia zajęć szkolnych. Stosownie do podjętych przez Radę Miejską Jeleniej Góry uchwał w sprawie cen i opłat za przewóz osób i bagażu pojazdami MZK w 2025 roku wszyscy uczniowie dojeżdżający do szkół na terenie Gminy Mysłakowice korzystali z bezpłatnych przejazdów. W związku z likwidacją Szkoły Podstawowej w Kostrzycy uczniowie zamieszkali w obwodzie tej szkoły w 2025 roku byli dowożeni przez Gminę do Szkoły Podstawowej w Mysłakowicach transportem zleconym wraz z opieką niezależną od kierowcy autobusu, a dzieci uczęszczające do oddziału przedszkolnego w Szkole Podstawowej w Mysłakowicach i do Przedszkola Publicznego w Mysłakowicach były dowożone autobusem stanowiącym własność Gminy wraz z opieką niezależną od kierowcy pojazdu. Również uczniowie klas 0 i I-VI zamieszkujący w obwodzie zlikwidowanej Szkoły Podstawowej w Karpnikach uczęszczający do Szkoły Podstawowej z Oddziałami Integracyjnymi w Łomnicy byli dowożeni przez Gminę transportem zleconym wraz z opieką niezależną od kierowcy autobusu, a uczniowie klas VII i VIII dojeżdżali do szkoły w Łomnicy autobusami MZK.

W 2025 roku Gmina organizowała również dowóz uczniów niepełnosprawnych posiadających orzeczenie o potrzebie kształcenia specjalnego uczęszczających do szkół Specjalnego Ośrodka Szkolno-Wychowawczego w Jeleniej Górze. Dowóz tych uczniów odbywał się autobusem stanowiącym własność Gminy wraz z opieką niezależną od kierowcy pojazdu. Z organizowanego przez Gminę dowozu w roku szkolnym 2025/2026 korzysta 10 uczniów.

IV. Wyniki nauczania

Zgodnie z wytycznymi Ministra Edukacji Narodowej w 2025 roku w szkołach został sprawdzony poziom opanowania wiadomości i umiejętności nabytych przez uczniów w roku szkolnym 2024/2025 poprzez przeprowadzenie tzw. egzaminu ósmoklasisty.

Wyniki egzaminu ósmoklasisty przedstawia poniższe zestawienie (maksymalny wynik 100%)

Obszar	SP Łomnica*				SP Mysłakowice			
	Język polski	Matematyka	Język angielski	Język niemiecki	Język polski	Matematyka	Język angielski	Język niemiecki
Szkoła	51	33	45	x	65	46	79	51
Gmina	59	41	60	x	59	41	60	51
Powiat	58	40	64	x	58	40	64	52
Województwo	62	48	70	x	62	48	70	59
Polska	64	50	70	x	64	50	70	61

*Do egzaminu przystąpiła jedna klasa 8a z liczbą uczniów 19, w tym 9 uczniów z opiniami, 1 uczeń z orzeczeniem, 1 uczeń odroczoney.

Oprócz zajęć obowiązkowych wynikających z podstawy programowej szkoły i przedszkola organizowały również dodatkowe zajęcia edukacyjne w formie kół

zainteresowań rozwijających umiejętności i talenty uczniów, dzięki którym osiągnęli oni zaszczytne miejsca w turniejach i konkursach przedmiotowych i warsztatach tematycznych (turniej wiedzy pożarniczej, konkurs recytatorski, warsztaty Bożonarodzeniowe i Wielkanocne). Uczniowie byli również uczestnikami współzawodnictwa sportowego na szczeblu gminnym, powiatowym i wojewódzkim (lekkoatletyka, piłka nożna, siatkowa i ręczna oraz trójbój i czwórbój).

Szkoła Podstawowa z Oddziałami Integracyjnymi w Łomnicy była organizatorem Międzyszkolnych Igrzysk Lekkiej Atletyki.

V. Realizacja programów i projektów

W 2025 roku szkoły i przedszkola były realizatorami poniższych programów oświatowych:

- „BON NA LAPTOP DLA NAUCZYCIELA”

W 2025 roku Gmina realizowała zadanie dotyczące przyznania 5 nauczycielom Szkoły Podstawowej z Oddziałami Integracyjnymi w Łomnicy oraz 7 nauczycielom Szkoły Podstawowej w Mysłakowicach klas I-III bonu na zakup laptopa lub laptopa przeglądarkowego w wysokości 2500 zł brutto w ramach Rządowego programu „Laptop dla nauczyciela”. W programie uczestniczyli nauczyciele, którzy wcześniej nie otrzymali takiego bonu.

- USUWANIE SKUTKÓW POWODZI

W wyniku powtórnej weryfikacji strat powstałych w Szkole Podstawowej z Oddziałami Integracyjnymi w Łomnicy w wyniku powodzi, która miała miejsce we wrześniu 2024 roku Gmina aplikowała do Ministerstwa Edukacji Narodowej o środki z rezerwy na uzupełnienie dochodów JTS w 2025 roku z tytułu pomocy JTS w usuwaniu skutków działania żywiołów. Kwota wnioskowana wynosiła 5 162 204,00 zł, a kwota otrzymana 3 946 913,00 zł.

- NARODOWY PROGRAM ROZWOJU CZYTELNICTWA

W 2025 roku szkoły były realizatorami Narodowego Programu Rozwoju Czytelnictwa, w ramach którego dokonały zakupu książek będących nowościami wydawniczymi do bibliotek szkolnych oraz zakupu nowych elementów wyposażenia do tych bibliotek oraz wspierały realizację działań promujących czytelnictwo. Wysokość otrzymanego wsparcia finansowego w formie dotacji dla 2 szkół wynosiła 24 000,00 zł tj. po 12 000,00 zł na jedną szkołę, a wartość zrealizowanego przez szkoły projektu łącznie z wkładem własnym 30 140,13 zł (szkoła w Łomnicy 15 140,13 zł, szkoła w Mysłakowicach 15 000,00).

- REALIZACJA PRZEDSIĘWZIĘCIA „WYJŚCIE Z KLASĄ”

W 2025 roku szkoły były realizatorami przedsięwzięcia Ministra Edukacji pn. „Wyjście z klasą”, którego celem było uatrakcyjnienie procesu edukacyjnego dzieci i młodzieży poprzez umożliwienie im aktywnego uczestnictwa w kulturze, poznawaniu miejsc pamięci i dziedzictwa narodowego oraz osiągnięć nauki, a także rozwijanie kompetencji społecznych, kulturowych i twórczych realizowanego za pośrednictwem Starostwa Powiatowego w Jeleniej Górze. Łączna wartość zrealizowanego przedsięwzięcia wynosiła 33 097,00 zł, w tym szkoła w Mysłakowicach 15 109,00 zł, a szkoła w Łomnicy 17 988,00 zł.

- REALIZACJA PROGRAMU „POZNAJ DOLNY ŚLĄSK”

W 2025 roku szkoły były realizatorami Programu „Poznaj Dolny Śląsk” w ramach środków finansowych w wysokości po 4 000,00 zł każda, otrzymanych z Urzędu Marszałkowskiego Województwa Dolnośląskiego, którego celem było zorganizowanie wycieczek szkolnych do miejsc i punktów edukacyjnych zlokalizowanych wyłącznie na obszarze województwa dolnośląskiego, na terenach powiatów, które w 2024 roku ucierpiały na skutek powodzi. Ogółem koszt zorganizowanych wycieczek szkolnych w ramach ww. programu wyniósł 13 850,00 zł, w tym finansowy wkład własny w wysokości 5 850,00 zł.

- SPRZĘT DLA SZKÓŁ W RAMACH KRAJOWEGO PLANU ODBUDOWY (KPO)

W 2025 roku w ramach Krajowego Planu Odbudowy szkoły otrzymały nieodpłatnie przenośne komputery typu laptop (43 szt.), laptopy przeglądarkowe (12 szt.), tablety (24 szt.) na łączną kwotę w wysokości 180 301,65 zł.

VI. Pomoc materialna dla uczniów

- stypendia i zasiłki szkolne

W roku szkolnym 2024/2025 o przyznanie pomocy materialnej o charakterze socjalnym w formie stypendium szkolnego ubiegało się 8 uczniów zamieszkujących na terenie Gminy Mysłakowice. Stypendia szkolne otrzymało 8 uczniów (uczniowie szkół podstawowych – 5, szkół branżowych I stopnia – 1, liceów ogólnokształcących – 2, a w szkołach podległych Gminie odpowiednio: Szkoła Podstawowa w Mysłakowicach – 3, Szkoła Podstawowa z Oddziałami Integracyjnymi w Łomnicy – 2).

- stypendia motywacyjne

W roku szkolnym 2024/2025 uczniom z obwodu szkolnego Gminy przyznano również pomoc materialną o charakterze motywacyjnym za wyniki w nauce i osiągnięcia sportowe. Stypendia te były przyznawane w oparciu o jednakowe dla wszystkich szkół kryteria nagradzania (średnia ocen powyżej 5,0 - 90 zł, od 4,9 do 5,0 - 70 zł, od 4,75 - 4,89 - 50 zł, a osiągnięcia sportowe I stopnia - 65 zł, II stopnia - 55 zł, III stopnia - 50 zł). Za uzyskanie średniej ocen: powyżej 5,0 stypendia otrzymało 56 uczniów (SP Ł-ca - 17, SP M-ce - 39); od 4,9 do 5,0 - 16 uczniów (SP Ł-ca - 13, SP M-ce - 3), a od 4,75 - 4,89 - uczniów 39 (SP Ł-ca - 11, SP M-ce - 28). Stypendia za osiągnięcia sportowe I stopnia otrzymało - 12 uczniów (SP M-ce - 8, SP Ł-ca - 4), II stopnia - 74 (SP M-ce - 63, SP Ł-ca - 11), a III stopnia - 9 (SP Ł-ca).

- dożywianie

W roku szkolnym 2024/2025 z dożywiania płatnego korzystało 341 uczniów (SP Mysłakowice - 202, SP Łomnica - 139), natomiast z dożywiania bezpłatnego finansowanego przez Gminny Ośrodek Pomocy Społecznej w Mysłakowicach oraz Gminną Komisję Rozwiązywania Problemów Alkoholowych (GKRPA) korzystało 47 uczniów, w tym 2 z Ukrainy (SP Mysłakowice - 29, w tym 2 z Ukrainy, SP Łomnica - 18). Bezpłatnym dożywianiem refundowanym przez GOPS i GKRPA objęto również 16 dzieci uczęszczających do przedszkoli (9 - przedszkole w Łomnicy, 7 - przedszkole w Mysłakowicach).

- zakup podręczników

W 2025 roku szkoły były realizatorami zadania dotyczącego zakupu podręczników szkolnych i materiałów ćwiczeniowych dla uczniów odpowiednich klas na rok szkolny

2025/2026. Wartość zrealizowanego zadania wynosiła: 82 302,35 zł, w tym prowizja 1% dla UG 814,86 zł (liczba uczniów objętych ww. dotacją w 2 szkołach podstawowych wynosiła 717).

- zasiłki losowe

W 2025 roku Gmina kontynuowała zadanie związane z udzielaniem pomocy dzieciom realizującym roczne przygotowanie przedszkolne oraz uczniom wszystkich typów szkół kształcących się w tych szkołach w formie dziennej w roku szkolnym 2024/2025 poszkodowanym w wyniku wystąpienia powodzi we wrześniu 2024 roku w formie wypłaty jednorazowego zasiłku losowego na cele edukacyjne, o którym mowa w art. 5d ustawy o szczególnych rozwiązaniach związanych z usuwaniem skutków powodzi w wysokości 1 tys. złotych dla 1 ucznia.

W 2025 roku ww. pomoc otrzymało 2 uczniów.

VII. Administrowanie nieruchomościami – remonty.

Wykaz ważniejszych remontów wykonanych w roku szkolnym 2024/2025 zawiera poniższe zestawienie:

Szkoła/przedszkole	Opis przedsięwzięcia	Kwota w zł	Źródło finansowania
Szkoła Podstawowa w Mysłakowicach	W trakcie roku szkolnego 2024/2025 do użytku oddane zostało drugie skrzydło budynku szkoły, w którym mieści się biblioteka, sale do informatyki, sale edukacji wczesnoszkolnej oraz pion administracyjny. Aktualnie szkoła nie wymaga remontów.	x	x
Szkoła Podstawowa z Oddziałami Integracyjnymi w Łomnicy	-remont szatni szkolnej,	1 810,00	budżet szkoły
	-remont biblioteki szkolnej,	21 540,00	budżet szkoły
	-remonty popowodziowe (remont instalacji wentylacyjnej, elektrycznej, pieców C.O., remont pomieszczeń piwnicznych),	967 387,00	budżet szkoły budżet państwa
	-remonty popowodziowe (remont szatni, wymiana podłogi, remont ścian),	150 000,00	budżet Gminy finansowanie przez darczyńców
	- remonty popowodziowe	500 000,00	darczyńcy i sponsorzy
		+	
		materiały budowlane	

	Razem	1 640 737,00	
Przedszkole Publiczne w Łomnicy	- bieżące naprawy i remonty (konserwacja ogrodzenia, czyszczenie rynien, dachu i kominów, naprawa ganka i drzwi wejściowych, prace porządkowe w ogrodzie przedszkolnym),	35 679,00	budżet przedszkola
	- zakup sprzętu i wyposażenia		
	- remonty powodziowe	51 324,00	budżet państwa darowizny
	- remonty powodziowe	265 000,00 100 000,00	
Razem	452 003,00		
Przedszkole Publiczne w Mysłakowicach	- bieżące naprawy i konserwacje (malowanie sal przedszkolnych i korytarzy, uszczelnienie dachu),	53 343,00	budżet przedszkola
	- zakup wyposażenia oraz pomocy dydaktycznych	33 516,00	
	Razem	86 859,00	

E. KULTURA, SPORT I REKREACJA

Działalność Gminnego Ośrodka Kultury (GOK) w Mysłakowicach w 2025 roku koncentrowała się na realizacji szerokiego zakresu zadań kulturalnych, edukacyjnych oraz integracyjnych. Instytucja zorganizowała w tym okresie ponad 40 imprez i wydarzeń skierowanych do dzieci, młodzieży oraz dorosłych.

I. Część finansowa

W 2025 roku środki finansowe na realizację zadań w zakresie kultury i działalności bieżącej zostały rozdysponowane w następujący sposób:

- **działalność bieżąca:** dotacja na funkcjonowanie Gminnego Ośrodka Kultury wyniosła **900 000,00 zł**,
- **wsparcie organizacji i społeczności:** kwotę **78 171,52 zł** przeznaczono na doposażenie kół gospodyń wiejskich oraz organizację imprez okolicznościowych; dodatkowo przekazano **10 000,00 zł** Fundacji Dolina Pałaców i Ogrodów na współfinansowanie zadania publicznego „Festiwal dell’Arte”,
- **utrzymanie i wyposażenie:** na zakup materiałów, wyposażenia oraz usług remontowych dla GOK i podległych świetlic wydatковано **141 513,96 zł**.

II. Część dotycząca organizacji imprez i wydarzeń

GOK w 2025 roku zrealizował bogaty kalendarz imprez, sprzyjających integracji społecznej i upowszechnianiu kultury. Do najważniejszych przedsięwzięć należały:

- **XXIII Noworoczne Spotkanie Opłatkowe:** wydarzenie integracyjno-okolicznościowe dla osób z niepełnosprawnościami i seniorów powiatu karkonoskiego, obejmujące mszę świętą oraz spotkanie w sali widowiskowej GOK z poczęstunkiem i kolędowaniem.



- **XII Festiwal Piosenki Turystycznej „Byłe do Wiosny”:** wydarzenie pod patronatem Przewodniczącego Sejmiku Dolnośląskiego, w którym zaprezentowało się łącznie 25 solistów oraz 18 zespołów.



- **XV Festiwal Zespołów Ludowych i Folklorystycznych:** jubileuszowa edycja z udziałem 13 zespołów, zrealizowana przy wsparciu Narodowego Instytutu Kultury i Dziedzictwa Wsi.



- **Gminne Pożegnanie Lata:** plenerowy festyn z występami lokalnych artystów (m.in. zespoły: „Karkonosze”, „Sokolik”, „Szarotka”, duet „My Dwie”), strefą animacji dla dzieci oraz licznymi konkursami tematycznymi.



- **Złote Gody:** uroczystość uhonorowania 20 par małżeńskich z terenu Gminy medalami za 50-lecie pożycia małżeńskiego.



- **34. Finał Wielkiej Orkiestry Świątecznej Pomocy:** wydarzenie zakończone sukcesem finansowym – dzięki zaangażowaniu wolontariuszy i mieszkańców zebrano kwotę **36 550,10 zł**.



- **Uroczystość Otwarcia Linii Kolejowej:** wydarzenie na peronie „Mysłakowice Orzeł” celebrujące reaktywację połączenia Jelenia Góra – Mysłakowice – Karpacz.

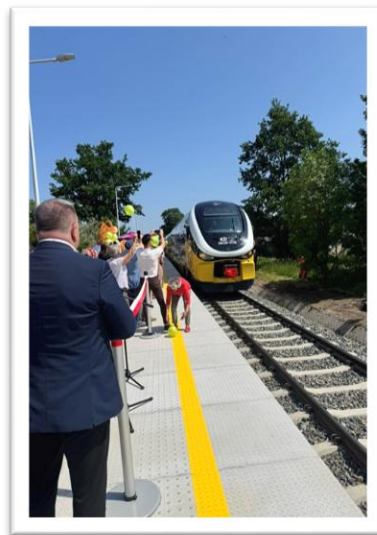
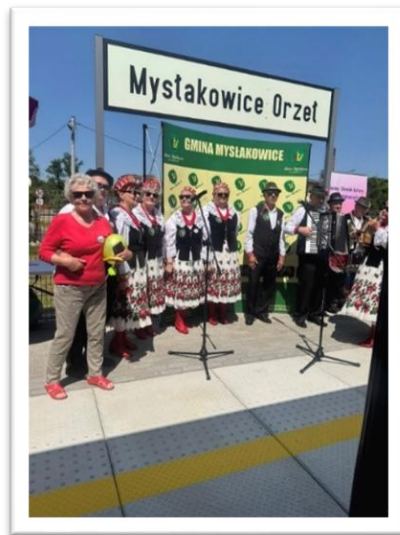

III. Część projektowa i stałe działania edukacyjne

GOK realizował zadania poprzez sieć pięciu świetlic wiejskich (Mysłakowice, Łomnica, Wojanów, Kostrzyca, Karpniki) oraz biblioteki w Mysłakowicach, Bukowcu i Łomnicy.

- **Inwestycje projektowe:** kontynuowano kolejny etap termomodernizacji świetlicy w Gruszkowie (**13 000,00 zł**) oraz opracowano dokumentację projektową budowy świetlicy wiejskiej w Bukowcu (**35 916,00 zł**).
- **Edukacja artystyczna:** prowadzono stałe zajęcia muzyczne z lokalnymi zespołami („Sokolik”, „Szarotka”, „Karkonosze”, „My Dwie”). Zorganizowano etap gminny konkursu recytatorskiego „Pegazik”, w którym troje uczniów zakwalifikowało się do etapu wojewódzkiego, zdobywając dwa wyróżnienia.



- **Programy dla dzieci i seniorów:** realizowano cykliczne projekty, takie jak ferie zimowe, warsztaty tematyczne oraz program „Wakacje z GOK-iem”. Dla seniorów przygotowano ofertę aktywizującą, w tym kursy samoobrony podnoszące kompetencje w sytuacjach zagrożenia.

DZIAŁALNOŚĆ KLUBU SENIOR +

Działalność Klubu Senior+ w Mysłakowicach, prowadzona przez Gminny Ośrodek Kultury, stanowi fundament polityki społecznej i senioralnej Gminy, oferując osobom starszym przestrzeń do wszechstronnej aktywizacji. Placówka ta, działająca nieprzerwanie od 1 stycznia 2020 roku, zapewnia seniorom stałe miejsce spotkań oraz bogatą ofertę edukacyjną, kulturalną i prozdrowotną.

Charakterystyka i organizacja klubu

Klub Senior+ funkcjonuje pięć dni w tygodniu w godzinach od 11:00 do 15:00. Głównymi beneficjentkami zajęć są kobiety w wieku powyżej 60. roku życia z terenu Gminy Mysłakowice. Stały harmonogram obejmuje zróżnicowane formy aktywności, takie jak:

- zajęcia ruchowe: gimnastyka (poniedziałki, środy, czwartki) oraz taniec w kręgu (wtorki i czwartki),
- rozwój manualny i intelektualny: zajęcia z rękodzieła, haftu krzyżkowego oraz cotygodniowa „Gimnastyka umysłu” oparta na rozwiązywaniu szarad i łamigłówek,



- integracja społeczna: regularne spotkania przy kawie i herbacie oraz wydarzenia okolicznościowe (np. Dzień Kobiet, Dzień Seniora, Święta Wielkanocne).



Rozwój kompetencji i działalność edukacyjna

W 2025 roku szczególny nacisk położono na włączenie cyfrowe oraz bezpieczeństwo seniorów:

- edukacja cyfrowa: przeprowadzono kurs komputerowy (bankowość elektroniczna, aplikacje zdrowotne) oraz jesienny cykl „Kawiarenka cyfrowa dla seniorów” realizowany przez LGD Partnerstwo Ducha Gór,
- zdrowie i bezpieczeństwo: zorganizowano kurs samoobrony pod okiem profesjonalistów, wykłady o zdrowym żywieniu z konsultacjami dietetycznymi oraz szkolenia z pierwszej pomocy przedmedycznej,
- wsparcie informacyjne: seniorzy brali udział w spotkaniach dotyczących aspektów prawnych funkcjonowania osób starszych oraz konsultacjach z pracownikiem ZUS na temat renty wdowiej.

Aktywność kulturalna i społeczna

Seniorzy z Mysłakowic są grupą niezwykle aktywną na polu kultury i wolontariatu lokalnego:

- wydarzenia i wyjazdy: członkowie klubu uczestniczyli w wystawach, koncertach, spektaklach w Teatrze im. C. K. Norwida oraz wycieczce do Wrocławia (Panorama Raławicka, Ostrów Tumski),



- praca na rzecz gminy: seniorzy angażują się w akcję „Sprzątanie Mysłakowic”, współorganizują konkursy wiedzy o Gminie oraz aktywnie uczestniczą w lokalnych festynach, takich jak „Pożegnanie Lata”,
- pielęgnowanie tradycji: udział w projekcie historycznym „Orzeł w sercu społeczności od 80 lat”, poprzez udostępnienie pamiątek związanych z lokalnymi zakładami Inniarskimi.



Znaczenie działalności dla mieszkańców

Istnienie Klubu Senior+ ma kluczowe znaczenie dla dobrostanu starszych mieszkańców Gminy Mysłakowice. Przede wszystkim zapobiega on izolacji społecznej i poczuciu samotności, które często dotyczą osoby w wieku emerytalnym. Dzięki stałemu miejscu spotkań seniorzy budują trwałe więzi, wymieniają się doświadczeniami i czują się potrzebnymi członkami wspólnoty. Bogata oferta zajęć fizycznych i umysłowych pozwala im na dłużej zachować sprawność i samodzielność, co bezpośrednio przekłada się na wyższą jakość ich życia.

Działalność prowadzona przez GOK w Mysłakowicach w ramach Klubu Senior+ udowadnia, że jesień życia może być czasem intensywnego rozwoju i aktywności.

- Dalsze działania: konieczna jest kontynuacja i rozszerzanie obecnej oferty, aby odpowiedzieć na rosnące potrzeby demograficzne.
- Kluczowe obszary: należy położyć dalszy nacisk na edukację technologiczną (przeciwdziałanie wykluczeniu cyfrowemu) oraz programy prozdrowotne i profilaktyczne.
- Rola placówki: utrzymanie dedykowanego miejsca spotkań, w którym seniorzy czują się bezpieczni i akceptowani, pozostaje priorytetem dla zachowania spójności społecznej Gminy.

Rozwój i upowszechnianie kultury fizycznej w Gminie Mysłakowice

Gmina Mysłakowice konsekwentnie buduje nowoczesny ekosystem sportowo-rekreacyjny, który stanowi fundament prozdrowotnego stylu życia mieszkańców. Rozwój infrastruktury oraz wsparcie merytoryczne i finansowe dla lokalnych inicjatyw sportowych mają na celu nie tylko poprawę kondycji fizycznej społeczności, ale również budowanie silnych więzi międzypokoleniowych i integrację lokalną.

Infrastruktura jako fundament aktywności

Sieć ogólnodostępnych obiektów w Gminie charakteryzuje się wysokim poziomem nasycenia, odpowiadającym bieżącym potrzebom społecznym. Na terenie Gminy funkcjonują:

- **nowoczesne kompleksy:** boiska typu „Orlik” w Mysłakowicach i Łomnicy oraz ogólnodostępny obiekt lekkoatletyczny w Łomnicy,
- **sportowe centra wsi:** systematycznie modernizowane boiska w miejscowościach: Łomnica, Kostrzyca, Karpniki, Wojanów, Dąbrowica, Bukowiec, Gruszków oraz Strużnica,
- **strefy rekreacji i sportów miejskich:** kort tenisowy, skatepark w Mysłakowicach oraz sieć **14 siłowni zewnętrznych i 14 placów zabaw** zlokalizowanych niemal w każdej miejscowości.

Obiekty te pełnią rolę lokalnych centrów aktywności, gdzie dzieci uczą się współpracy, młodzież rozwija pasje, a seniorzy dbają o mobilność i zdrowie. Kluczowym ogniwem w upowszechnianiu sportu są organizacje pozarządowe. Gmina Mysłakowice aktywnie współpracuje z lokalnymi klubami i stowarzyszeniami, powierzając im administrowanie częścią obiektów oraz finansując ich działalność poprzez dotacje celowe. Kluby te nie tylko prowadzą profesjonalne treningi (dominująca rola piłki nożnej), ale także krzewią ogólną kulturę fizyczną i organizują wydarzenia sportowe przyciągające rzesze mieszkańców.

Finansowanie organizacji sportowych w 2025 roku:

- **Klub Sportowy „Orzeł” Mysłakowice:** 210 000,00 zł.
- **Klub Sportowy Łomnica:** 180 000,00 zł.
- **Ludowy Zespół Sportowy „Potok” Karpniki:** 16 000,00 zł.
- **Towarzystwo Sportowe Wojanów:** 16 000,00 zł.
- **Mysłakowickie Towarzystwo Wędkarskie „Tinca”:** 8 160,00 zł.

Statystyka finansowania sportu w latach 2019–2025

Poniższa tabela obrazuje stały trend wzrostowy nakładów budżetowych na kulturę fizyczną, co potwierdza priorytetowe traktowanie tego obszaru przez władze Gminy.

Beneficjent (Klub/Stowarzyszenie)	2019	2020	2021	2022	2023	2024	2025	Razem (PLN)
Klub Sportowy „Orzeł” Mysłakowice	72 000	74 000	73 000	70 000	104 000	190 000	210 000	793 000
Klub Sportowy Łomnica	69 000	67 000	72 000	92 000	170 000	195 000	180 000	845 000
Ludowy Zespół Sportowy „Potok” Karpniki	13 000	13 000	15 000	11 000	13 000	15 000	16 000	96 000
Towarzystwo Sportowe Wojanów	-	-	-	11 000	13 000	15 000	16 000	55 000
Mysłakowickie Towarzystwo Wędkarskie „Tinca”	0	0	0	0	0	0	8 160	8 160
ZHP Chorągiew Dolnośląska	5 000	4 500	5 000	6 000	0	0	0	20 500
ŁĄCZNIE (PLN)	159 000	158 500	165 000	190 000	300 000	415 000	430 160	1 817 660

Programy ministerialne i profilaktyka zdrowotna

W 2025 roku Gmina rozszerzyła ofertę o program „Aktywna Szkoła”. Dzięki środkom z Ministerstwa Sportu i Turystyki, animatorzy na „Orlikach” w Mysłakowicach i Łomnicy przeprowadzili łącznie **890 godzin** (po 445 na obiekt) dodatkowych zajęć szkoleniowych dla dzieci i młodzieży.

Tak intensywne działania mają wymierny wpływ na zdrowie publiczne. Regularna aktywność fizyczna oferowana przez Gminę zapobiega chorobom cywilizacyjnym, promuje zdrowe nawyki od najmłodszych lat i stanowi skuteczną alternatywę dla spędzania czasu przed ekranami komputerów.

Zgodnie ze Strategią rozwoju gminy, polityka sportowa będzie kontynuowana w najbliższych latach. Główne cele to:

- dalsza poprawa stanu technicznego istniejących obiektów,
- zwiększenie bezpieczeństwa i doposażenie infrastruktury,
- wyrównywanie dostępu do sportu w miejscowościach o mniejszym nasyceniu bazą rekreacyjną.

F. OCHRONA ZDROWIA I POMOC SPOŁECZNA

OCHRONA ZDROWIA

W myśl ustawy o samorządzie gminnym do zadań własnych Gminy należy **zabezpieczenie dostępności do świadczeń z zakresu podstawowej opieki zdrowotnej, położnictwa i ginekologii oraz stomatologii** zgodnie z minimalnym planem zabezpieczenia ambulatoryjnej opieki zdrowotnej. W roku 2025 na terenie Gminy Mysłakowice usługi medyczne w ramach podstawowej opieki zdrowotnej świadczone były przez jednostkę organizacyjną, jaką jest Samodzielny Publiczny Zakład Opieki Zdrowotnej w Mysłakowicach. W ramach podpisanej z Narodowym Funduszem Zdrowia umowy Zakład udzielał świadczeń w zakresie:

- podstawowej opieki zdrowotnej,
- podstawowej opieki stomatologicznej,
- rehabilitacji ambulatoryjnej,
- rehabilitacji w domu pacjenta,
- specjalistyki ambulatoryjnej w zakresie ginekologii i położnictwa.

Ponadto w SPZOZ działały poradnie komercyjne (wynajem pomieszczeń):

- psychoprofilaktyki i psychoedukacji,
- sensoryczne wspomaganie dzieci,
- protetyki słuchu.

Na dzień 31.12.2025 roku do realizacji umów z Narodowym Funduszem Zdrowia był zatrudniony następujący personel medyczny:

Podstawowa opieka zdrowotna:

- 5 lekarzy pierwszego kontaktu – 2,25 etatu,
- 2 pielęgniarki – 2 etaty,
- 4 pielęgniarki – umowa cywilno-prawna/wymiar czasu w zależności od potrzeb,
- 1 położna środowiskowa – 0,7 etatu,

Podstawowa opieka stomatologiczna:

- 1 asystentka stomatologiczna – 1 etat,
- 3 lekarzy stomatologów – 1,6 etatu.

Rehabilitacja ambulatoryjna:

- 3 magistrów rehabilitacji – 3 etaty,

- 2 magistrów specjalistów rehabilitacji - umowa cywilno-prawna/wymiar czasu w zależności od potrzeb,
- 6 rehabilitantów z tytułem licencjata lub magistra – umowa cywilno-prawna/wymiar czasu w zależności od potrzeb.

Rehabilitacja domowa:

- 1 lekarz specjalista balneologii i medycyny fizykalnej (w zależności od potrzeb),
- 4 magistrów rehabilitacji – umowa cywilno-prawna,
- 3 rehabilitantów z tytułem licencjata – umowa cywilno-prawna.

Ambulatoryjna opieka specjalistyczna – poradnia położniczo-ginekologiczna:

- 1 położna – 0,3 etatu,
- 1 lekarz specjalista z ginekologii i położnictwa – 0,3 etatu.

Ilość pracowników zatrudnionych na umowę o pracę w roku 2025 wyniosła 13 osób (13 etatów) oraz 20 osób pracujących na podstawie umów cywilno-prawnych przy realizacji kontraktów z NFZ.

Liczbę pacjentów i ilość udzielanych świadczeń obrazują poniższe zestawienia:

Ilość zadeklarowanych pacjentów					
Do:	Stan na 31.12.2021 r.	Stan na 31.12.2022 r.	Stan na 31.12.2023 r.	Stan na 31.12.2024 r.	Stan na 31.12.2025 r.
Lekarza	5.643	6.152	6.737	7.176	7.500
Pielęgniarki	5.702	6.217	6.811	7.252	7.570
Położnej	3.023	3.279	3.515	3.729	3.905

Ilość udzielonych porad					
	stan na 31.12.2021 r.	stan na 31.12.2022 r.	stan na 31.12.2023 r.	stan na 31.12.2024 r.	stan na 31.12.2025 r.
Porady w gabinecie lekarza POZ	23.255	23.341	27.785	32.283	28.905
Wizyty w domu pacjenta	166	111	273	131	614
Porady w gabinecie ginekologiczno - położniczym	706	878	849	986	919
Porady w gabinecie stomatologicznym - ogółem	2.533	2.726	2.546	2.212	2.081
Ilość pacjentów korzystających z zabiegów w gabinecie rehabilitacji ambulatoryjnej	1.504	1.497	1.596	2.018	2.050
Ilość pacjentów korzystających z zabiegów w domu	295	379	1.006	1.314	1.667

W roku 2025 świadczone były również teleporady, których udzielono łącznie: 1.240 oraz 6.361 porad receptowych. Lekarze POZ udzielali również świadczeń w stanach nagłych zachorowań świadczeniobiorcom spoza listy zadeklarowanych pacjentów w ilości 443 porad oraz pacjentom uprawnionym na podstawie przepisów o koordynacji (karta EKUZ) – 47 porad.

W roku 2025 SPZOZ w Mysłakowicach zrealizował następujące zadania inwestycyjne o łącznej wartości:

- zakup sprzętu komputerowego 35 615,10 zł,
- montaż kompensatora energii biernej 13 745,00 zł,

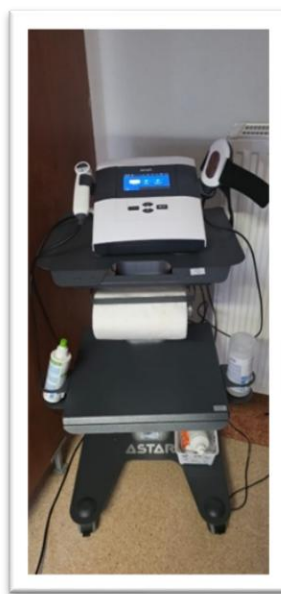

- aparat do ultradźwięków 9 128,99 zł,
- aparat do drenażu limfatycznego 1 349,98 zł,



- lampa sollux 2 975,00 zł,



- rozbudowa systemu monitoringu 31 645,44 zł,

Obecnie po przeprowadzonych pracach serwisowych SPZOZ dysponuje łącznie 23 kamerami, z czego na zewnątrz budynku znajduje się 14, a wewnątrz budynku 9 kamer. Dzięki nim objęty dozorem wideo jest cały obszar dookoła budynku oraz wszystkie ciągi komunikacyjne, wejścia i wyjścia. Działanie to ma na celu podniesienie bezpieczeństwa pacjentów oraz pracowników SPZOZ w Mysłakowicach, a także zabezpieczenie nieruchomości i ruchomości przed zdarzeniami niepożądanymi.

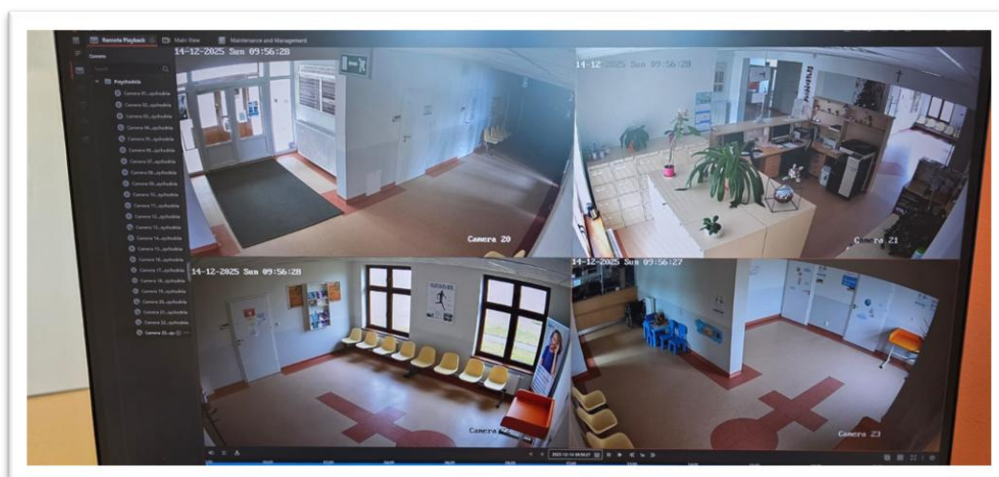

- przenośny aparat do drenażu limfatycznego 689,99 zł,



- EKG 5 400,00 zł,



- odśnieżarko-zamiatarka (ciągnik ogrodowy) 9 997,60 zł.



Rozpoczęto również prace związane z konserwacją drewnianych obić na poziomie + 1 budynku SPZOZ zlokalizowanego przy ul. Wojska Polskiego 2a. Do końca okresu sprawozdawczego zrealizowano około 1/3 zakresu prac, na co wydatkowano dotychczas kwotę 51 660,00 zł.

Ze względu na przerwę zimową realizacja zadania została czasowo wstrzymana. Wykonawca planuje wznowienie prac w maju 2026 roku, co pozwoli na kontynuację i stopniowe zakończenie zaplanowanych działań konserwatorskich.

Ponadto systemem gospodarczym wykonano drobne prace remontowe w pomieszczeniach Działu Rehabilitacji oraz pomieszczeniach Stomatologii. M.in. w gabinecie stomatologicznym za kwotę 2 480,00 zł odnowiono tapicerkę unitu stomatologicznego.

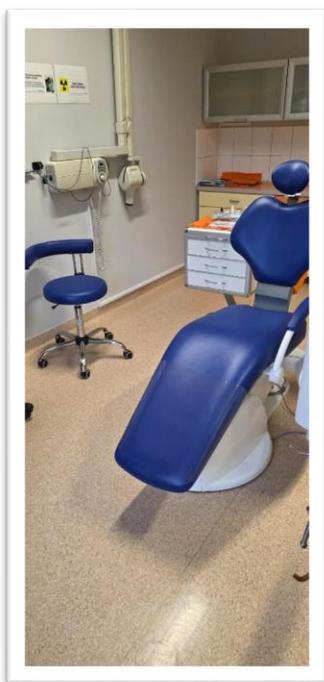

W ramach corocznej, tradycyjnej akcji mikołajkowej udzielono wsparcia Domowi Pomocy Społecznej „Junior” w Miłkowie, z którym Gmina oraz jednostki organizacyjne utrzymują stałą i wieloletnią współpracę. W przygotowanie inicjatywy zaangażowali się pracownicy SPZOZ w Mysłakowicach, a także osoby zaprzyjaźnione i wspierające lokalne działania społeczne.

Dzięki wspólnemu zaangażowaniu udało się przekazać podopiecznym placówki dary rzeczowe, które stanowiły nie tylko realną pomoc, ale również wyraz solidarności i pamięci o osobach wymagających szczególnego wsparcia. Tego rodzaju inicjatywy mają istotne znaczenie w budowaniu wrażliwości społecznej oraz wzmacnianiu więzi międzyludzkich, szczególnie w okresie świątecznym, sprzyjając integracji lokalnej społeczności wokół wartości takich jak pomoc, życzliwość i empatia.

POMOC SPOŁECZNA

Gminny Ośrodek Pomocy Społecznej w Mysłakowicach (GOPS) realizuje szeroki zakres zadań z obszaru polityki społecznej, których celem jest wsparcie osób i rodzin znajdujących się w trudnej sytuacji życiowej. Do głównych zadań GOPS należą:

Zaspokajanie podstawowych potrzeb życiowych

- Udzielanie pomocy osobom i rodzinom, które nie są w stanie samodzielnie zapewnić sobie środków do życia.
- Zapewnienie warunków bytowych odpowiadających godności człowieka.

Realizacja świadczeń społecznych

- Świadczenia pieniężne: zasiłki stałe, okresowe, celowe, rodzinne, alimentacyjne oraz inne formy wsparcia finansowego.
- Świadczenia niepieniężne: pomoc w naturze (np. posiłki), usługi opiekuńcze.
- Świadczenia ubezpieczeniowe: opłacanie składek na ubezpieczenie zdrowotne oraz emerytalno-rentowe.

Praca socjalna

- Udzielanie wsparcia niemającego charakteru finansowego, polegającego na pomocy w rozwiązywaniu problemów życiowych, rodzinnych, wychowawczych oraz mieszkaniowych.
- Praca z osobami długotrwale bezrobotnymi, chorymi, osobami z niepełnosprawnościami oraz rodzinami dysfunkcyjnymi.

Reagowanie na sytuacje kryzysowe i klęski żywiołowe

- Udzielanie pomocy doraźnej w przypadku zdarzeń losowych (np. powodzi, pożarów).
- Przyznawanie zasiłków celowych na remonty, odbudowę czy osuszanie budynków.

W 2025 roku na różnego rodzaju świadczenia społeczne GOPS Mysłakowice wydatkował kwotę 10 301 149,30 zł, w tym: 8 225 620,96 zł – na zadania zlecone, 2 056 496,40 zł – na zadania własne, 19 031,94 - Pomoc Ukrainie (w 2024 roku na różnego rodzaju świadczenia społeczne GOPS Mysłakowice wydatkował kwotę 16 756 603,86 zł, w tym: 13 928 004,26 zł - środki obce, 2 828 599,60 zł - środki własne).

Wskazana kwota obejmuje również środki przeznaczone na realizację Rządowego Programu „Posiłek w szkole i w domu” na lata 2024–2028.

Środki finansowe zostały przeznaczone na realizację różnorodnych form wsparcia, wynikających zarówno z ustawowych zadań Gminy, jak i programów rządowych, mających na celu zabezpieczenie podstawowych potrzeb życiowych mieszkańców oraz wsparcie rodzin znajdujących się w trudnej sytuacji materialnej i społecznej.

Wydatkowanie środków objęło w szczególności realizację świadczeń pieniężnych i niepieniężnych, usług opiekuńczych, dożywiania dzieci i osób dorosłych, a także innych form pomocy przewidzianych w obowiązujących przepisach prawa.

Szczegółowy podział wydatkowanych środków według poszczególnych rodzajów świadczeń przedstawiono w poniższym zestawieniu:

➤ <u>świadczenia rodzinne</u>	
korzystało 412 rodzin, udzielono 7159 świadczeń na kwotę	4 499 828,57 zł,
➤ <u>fundusz alimentacyjny</u>	
korzystało 39 rodzin, udzielono 648 świadczeń na kwotę	330 830,28 zł,
➤ <u>składki na ubezpieczenie emerytalno-rentowe</u>	
opłacono za 46 osób na kwotę	460 739,41 zł,
➤ <u>składki na ubezpieczenie zdrowotne</u>	
opłacono za 105 osób na kwotę	193 100,05 zł,
➤ <u>zasiłki stałe</u>	
korzystało 72 rodziny, udzielono 687 świadczeń na kwotę	774 818,49 zł,
➤ <u>zasiłki okresowe</u>	
korzystało 78 rodzin, udzielono 641 świadczeń na kwotę	389 740,74 zł,
➤ <u>zasiłek dla opiekunów prawnych</u>	
wypłacono dla 3 opiekunów prawnych 48 świadczeń	18 493,55 zł,
➤ <u>specjalistyczne usługi opiekuńcze</u>	
korzystała 1 rodzina	29 600,00 zł,
➤ <u>usługi 75+ (dotacja)</u>	
korzystało 12 osób	18 684,00 zł,
➤ <u>korpus wsparcia seniora (dotacja)</u>	
20 abonamentów do 20 opasek	6 160,00 zł,

➤ <u>bon energetyczny</u> 1 gospodarstwo domowe	343,00 zł.
--	------------

Wypłata w 2025 roku zasiłków z budżetu państwa z tytułu powodzi
--

➤ zasiłki na pokrycie kosztów zużycia energii w wys. 1 tys. brutto liczba zasiłków 306	306 000,00 zł,
➤ zasiłek powodziowy do 2 tys. liczba zasiłków 28	54 300,00 zł,
➤ zasiłki celowe na pomoc doraźną w wys. 8 tys. liczba zasiłków 5	40 000,00 zł,
➤ zasiłki na odbudowę budynku mieszkalnego do 100 tys. liczba zasiłków 2	15 250,00 zł,
➤ zasiłki na odbudowę budynku mieszkalnego do 200 tys. liczba zasiłków 32	956 500,00 zł.

Pomoc uchodźcom z Ukrainy

➤ świadczenia rodzinne korzystała 1 rodzina	2 590,08 zł,
➤ dożywianie korzystały 2 osoby	1 920,00 zł,
➤ zasiłki stałe korzystały 2 osoby	13 322,85 zł,
➤ składki na ubezpieczenie zdrowotne korzystały 2 osoby	1 199,01 zł.

W ramach realizacji zadań własnych Gminy w 2025 roku na świadczenia społeczne wydatkowano łączną kwotę 2 056 496,40 zł. Kwota ta obejmuje również środki przeznaczone na realizację Rządowego Programu „Posiłek w szkole i w domu” na lata 2024–2028, który został wyszczególniony w końcowej części zestawienia.

W ramach realizacji zadań własnych w 2025 roku środki finansowe przeznaczono na następujące formy wsparcia:

- opłacono pobyt 7 osób w schroniskach dla osób bezdomnych, domach samotnej matki oraz noclegowniach – na łączną kwotę 91 424,90 zł,
- pokryto koszty pobytu 31 osób w domach pomocy społecznej – 1 682 019,81 zł,
- sfinansowano usługi opiekuńcze dla 23 osób wymagających wsparcia w codziennym funkcjonowaniu – 128 216,00 zł,
- poniesiono wydatki związane z pobytem 34 dzieci z terenu Gminy w pieczy zastępczej – 515 948,16 zł,

- zabezpieczono udział własny Gminy w realizacji usług opiekuńczych dla osób w wieku 75+ – 30 802,82 zł,
- sfinansowano udział w programie „Korpus Wsparcia Seniorów” poprzez opłacenie 20 abonamentów do opasek bezpieczeństwa – 1 540,00 zł,
- przyznano zasiłki celowe dla 3 rodzin – na łączną kwotę 11 928,00 zł,
- wypłacono 3 zasiłki pogrzebowe – na łączną kwotę 10 750,00 zł.

Powyższe wydatki odzwierciedlają strukturę potrzeb mieszkańców Gminy w zakresie pomocy społecznej oraz wskazują na znaczący udział środków przeznaczanych na zapewnienie całodobowej opieki osobom wymagającym wsparcia, w szczególności w domach pomocy społecznej oraz w systemie pieczy zastępczej.

Realizacja Rządowego programu: „Posiłek w szkole i w domu”

opłacono posiłki dla 32 dzieci w szkołach i przedszkolach gminnych (w 2024 roku – 37)

na kwotę 45 696,50 zł (rok 2024: 40 822,00 zł) oraz wypłacono zasiłki celowe

na zakup żywności dla 121 osób – **na łączną kwotę 189 703,21 zł**

(rok 2024 -137 osób na kwotę 228 200,00 zł).

W ramach realizacji Rządowego Programu „Posiłek w szkole i w domu” środki finansowe w 2025 roku kształtowały się następująco:

➤ środki własne Gminy – 103 866,71 zł,

➤ środki pochodzące z dotacji z budżetu państwa – 131 533,00 zł.

Łączna wartość środków przeznaczonych na realizację programu **wyniosła 235 399,71 zł.**

(w roku 2024 - 269 022,00 zł).

Realizacja programu stanowi istotny element wsparcia mieszkańców Gminy znajdujących się w trudnej sytuacji materialnej, w szczególności rodzin z dziećmi oraz osób samotnych. Zapewnienie posiłków dzieciom w placówkach oświatowych przyczynia się do poprawy ich warunków rozwoju i funkcjonowania, natomiast pomoc w formie zasiłków celowych umożliwia zabezpieczenie podstawowych potrzeb żywieniowych gospodarstw domowych.

W Gminie Mysłakowice w 2025 roku liczba mieszkańców wynosiła wg stanu na dzień 31.12.2025 roku 9266 osób (31.12.2024 roku - 9347 osób). Wsparciem systemu pomocy społecznej objęto 1008 rodzin. Gminny Ośrodek Pomocy Społecznej wydał 1027 decyzji dotyczących przyznania pomocy. Analizując ilość rodzin objętych wsparciem w stosunku do liczby rodzin w poprzednich latach notuje się tendencję zniżkową.

Tabela. Liczba rodzin i osób objętych pomocą społeczną w latach 2023-2025

Rok	Liczba rodzin korzystających z pomocy społecznej	Liczba osób w rodzinach korzystających z pomocy społecznej	Liczba mieszkańców wg stanu na dzień 31 grudnia	Odsetek mieszkańców korzystających z pomocy społecznej w stosunku do ogólnej liczby mieszkańców
2023	1045	1702	9458	11,05
2024	1097	*	9347	*
2025	1008	*	9266	*

*ze względu na zmiany w zasadach przyznawania pomocy w związku z wystąpieniem klęski żywiołowej, nie było możliwe precyzyjne określenie liczby osób w rodzinach korzystających z pomocy społecznej

Źródło: opracowanie własne na podstawie sprawozdań GOPS.

Najczęstszymi powodami korzystania z pomocy społecznej były: ubóstwo, bezrobocie, niepełnosprawność, długotrwała lub ciężka choroba oraz bezradność w sprawach opiekuńczo-wychowawczych i prowadzenia gospodarstwa domowego.

Wskazane przesłanki stanowią główne determinanty przyznawania świadczeń z zakresu pomocy społecznej i odzwierciedlają najistotniejsze problemy społeczne występujące wśród mieszkańców Gminy.

W poniższej tabeli przedstawiono szczegółowe zestawienie powodów ubiegania się o pomoc w Gminnym Ośrodku Pomocy Społecznej w Mysłakowicach w latach 2023–2025.

Tabela. Powody korzystania z pomocy GOPS

L.p.	Powody korzystania z pomocy społecznej w latach 2022/2024	Liczba rodzin w 2023 r.	Liczba rodzin w 2024 r.	Liczba rodzin w 2025 r.
1.	Bezrobocie	172	90	76
2.	Ubóstwo	219	171	151
3.	Niepełnosprawność	90	73	67
4.	Bezradność w sprawach opiekuńczo - wychowawczych i prowadzenia gospodarstwa domowego	25	22	17
5.	Długotrwała lub ciężka choroba	49	39	26
6.	Alkoholizm	14	2	2
7.	Przemoc w rodzinie	1	1	1
8.	Narkomania	14	2	2

9.	Potrzeba ochrony macierzyństwa i wielodzietność	18	8	8
10.	Bezdomność	18	17	12
11.	Opuszczenie zakładu karnego	0	0	0
12.	Zdarzenia losowe	2	2	2

Źródło: opracowanie własne na podstawie sprawozdań GOPS.

Kłęska żywiołowa

Kłęska żywiołowa jest to katastrofa naturalna lub awaria techniczna, której skutki zagrażają życiu lub zdrowiu dużej liczby osób, mieniu w wielkich rozmiarach albo środowisku na znacznych obszarach, a pomoc i ochrona mogą być skutecznie podjęte tylko przy zastosowaniu nadzwyczajnych środków, przy współdziałaniu różnych organów i instytucji oraz specjalistycznych służb i formacji działających pod jednolitym kierownictwem.

Gminny Ośrodek Pomocy Społecznej w Mysłakowicach w okresie od 01.01.2025 roku do 31.12.2025 roku w związku z powodzią oraz ogłoszeniem stanu klęski żywiołowej na terenie powiatu karkonoskiego udzielał różnych form pomocy.

Pomoc doraźna w wysokości 8000 zł

W ww. okresie zostało złożonych 5 wniosków z czego pozytywnie zostało rozpatrzonych 5 wniosków o zasiłek celowy - wypłacono kwotę 40 000,00 zł.

Zasiłek ten był przyznawany jako pomoc doraźna osobie albo rodzinie, które poniosły stratę w wyniku powodzi we wrześniu 2024 roku, niezależnie od dochodu i sytuacji majątkowej i nie podlega zwrotowi.

Zasiłek powodziowy do 2 000 zł

Zgodnie z ustawą o szczególnych rozwiązaniach związanych z usuwaniem skutków powodzi rodzina lub osoba prowadząca samotnie gospodarstwo domowe mogła otrzymać jednorazowy zasiłek powodziowy w kwocie do 2 tys. zł. Zasiłek był przyznawany na wniosek, niezależnie od dochodów.

Od 01.01.2025 roku do 31.12.2025 roku wypłacono 28 zasiłków na kwotę 54 300,00 zł.

Pomoc w wysokości 1000 zł

Celem tego dodatku była pomoc w pokryciu kosztów energii elektrycznej, niezbędnej do osuszania domów i mieszkań po powodzi. W GOPS w okresie od 01.01.2025 roku do 31.12.2025 roku wypłacono 306 zasiłków na kwotę 306 000,00 zł

Pomoc remontowo-budowlana

Pomocy remontowo-budowlanej, przyznanej na podstawie art. 39 ust. 1 i 2 oraz art. 40 ust. 2 i 3 ustawy z dnia 12 marca 2004 roku o pomocy społecznej, na którą składają się:

- zasiłek na remont albo odbudowę budynku mieszkalnego lub lokalu mieszkalnego, który został zniszczony lub uszkodzony w wyniku powodzi, zwany dalej: „zasiłkiem na odbudowę budynku mieszkalnego”; do Gminnego Ośrodka Pomocy Społecznej do 31.12.2025 roku wpłynęły 32 wnioski o tą formę pomocy, łączna kwota wypłaconych świadczeń to 956 500,00 zł,
- zasiłek na remont albo odbudowę budynku gospodarczego, który został zniszczony lub uszkodzony w wyniku powodzi, zwany dalej: „zasiłkiem na odbudowę budynku gospodarczego”; do Gminnego Ośrodka Pomocy Społecznej wpłynęły 2 wnioski; wypłacono dwa zasiłki na kwotę na łączną kwotę 15.250,00 zł.

Programy realizowane przez Gminny Ośrodek Pomocy Społecznej w Mysłakowicach

1. „Asystent osobisty osoby z niepełnosprawnością”

Program „Asystent osobisty osoby z niepełnosprawnością” – edycja 2025 realizowany przez Gminny Ośrodek Pomocy Społecznej w Mysłakowicach miał na celu wsparcie pełnoletnich osób niepełnosprawnych ze znacznym lub umiarkowanym stopniem niepełnosprawności oraz dzieci do ukończenia 16. roku życia z orzeczeniem o niepełnosprawności łącznie ze wskazaniem w pkt 7 i 8 w orzeczeniu o niepełnosprawności – konieczności stałej lub długotrwałej opieki lub pomocy innej osoby w związku ze znacznie ograniczoną możliwością samodzielnej egzystencji oraz konieczności stałego współudziału na co dzień opiekuna dziecka w procesie jego leczenia, rehabilitacji i edukacji.

Program w całości finansowany był z Funduszu Solidarnościowego. Gmina nie poniosła kosztów z tego tytułu. Zgodnie z założeniami Programu, usługi asystenta mogły świadczyć osoby posiadające dyplom potwierdzający uzyskanie kwalifikacji w zawodzie asystent osoby niepełnosprawnej, opiekun osoby starszej, opiekun medyczny, pedagog, psycholog, terapeuta zajęciowy, pielęgniarka, fizjoterapeuta lub osoby posiadające co najmniej 6-miesięczne, udokumentowane doświadczenie w udzielaniu bezpośredniej pomocy osobom niepełnosprawnym, doświadczenie zawodowe, udzielanie wsparcia osobom niepełnosprawnym w formie wolontariatu lub osoby wskazane przez uczestnika lub jego opiekuna, pod warunkiem, że wskazana osoba posiadała dyplom potwierdzający kwalifikacje w zawodzie asystent lub posiadała 6-miesięczne doświadczenie w pracy z osobami niepełnosprawnymi.

Z programu „Asystent osobisty osoby z niepełnosprawnością” – edycja 2025 rok skorzystało 6 osób: 6 uczestników z orzeczeniem o znacznym stopniu niepełnosprawności z niepełnosprawnością sprzężoną.

Zgodnie z założeniami programu, usługi asystenckie polegały na wsparciu uczestników w różnych sferach życia, w tym: w czynnościach samoobsługowych, w utrzymaniu higieny osobistej, w prowadzeniu gospodarstwa domowego i wypełnianiu ról w rodzinie, w przemieszczaniu się poza miejscem zamieszkania oraz w podejmowaniu aktywności życiowej i komunikowaniu się z otoczeniem.

Realizacją powyższych zadań zajmowało się 5 asystentów, niebędących członkami rodziny uczestników, opiekunami prawnymi lub osobami faktycznie zamieszkującymi z uczestnikami. Wszyscy asystenci to osoby wskazane przez uczestników Programu.

Koszt jednej godziny zegarowej wynagrodzenia asystenta za zrealizowaną usługę asystencji osobistej nie mógł przekroczyć 50 zł brutto. Limit godzin przypadających na każdego uczestnika został wykorzystany w 100 %.

2. Opieka wytchnieniowa

Program „Opieka wytchnieniowa” – edycja 2025 rok adresowany był do członków rodzin lub opiekunów sprawujących bezpośrednią opiekę na dziećmi z orzeczeniem o niepełnosprawności oraz osobami posiadającymi orzeczenie o znacznym stopniu niepełnosprawności, zamieszkującymi we wspólnym gospodarstwie domowym i wymagającymi sprawowania całodobowej opieki. Opieka wytchnieniowa miała za zadanie odciążenie członków rodzin lub opiekunów poprzez wsparcie ich w codziennych obowiązkach lub zapewnienie czasowego zastępstwa. Dzięki temu wsparciu osoby zaangażowane na co dzień w sprawowanie opieki mogły dysponować czasem na odpoczynek i regenerację, jak również załatwienie niezbędnych spraw.

Limit godzin usług opieki wytchnieniowej świadczonej w ramach pobytu dziennego wynosił 155 godzin dla każdego uczestnika. Koszt godziny zegarowej wynagrodzenia osoby sprawującej opiekę nad osobą niepełnosprawną w miejscu zamieszkania nie mógł przekroczyć 50 zł brutto.

W programie „Opieka wytchnieniowa” – edycja 2025 rok, kierowanym do członków rodzin lub opiekunów, którzy wymagają wsparcia w postaci doraźnej, czasowej przerwy w sprawowaniu bezpośredniej opieki nad dziećmi z orzeczeniem o niepełnosprawności, a także nad osobami posiadającymi orzeczenie o znacznym stopniu niepełnosprawności, wzięło udział 4 uczestników – 2 osoby z orzeczeniem o znacznym stopniu niepełnosprawności i 2 dzieci z orzeczeniem o niepełnosprawności. Usługi opieki wytchnieniowej świadczyło 3 asystentów.

Głównym celem Programu było odciążenie członków rodzin lub opiekunów osób z niepełnosprawnościami poprzez wsparcie ich w codziennych obowiązkach przez zapewnienie czasowego zastępstwa, które umożliwiło odpoczynek, regenerację, a także załatwienie niezbędnych spraw życiowych.

3. „Korpus Wsparcia Seniorów” Moduł II

W 2025 roku Gminny Ośrodek Pomocy Społecznej w Mysłakowicach przystąpił do realizacji programu „Korpus Wsparcia Seniorów” – Moduł II. Głównym celem programu była poprawa bezpieczeństwa osób starszych oraz zwiększenie ich możliwości samodzielnego funkcjonowania w miejscu zamieszkania poprzez rozwój dostępu do tzw. opieki na odległość.

Program skierowany był do osób w wieku 60 lat i więcej, które z uwagi na stan zdrowia mają trudności w samodzielnym funkcjonowaniu. Adresatami wsparcia były zarówno osoby prowadzące jednoosobowe gospodarstwa domowe, jak i osoby mieszkające z rodziną w przypadku, gdy bliscy nie byli w stanie zapewnić im wystarczającej opieki i wsparcia.

W okresie realizacji programu w 2025 roku udział w nim wzięło łącznie 20 osób, w tym:

- 19 kobiet,
- 1 mężczyzna.

Analiza struktury uczestników wskazuje, iż:

- 14 osób stanowiły osoby samotne,
- 12 osób to osoby powyżej 75 roku życia.

Zdecydowana większość uczestników programu pozytywnie oceniła udział w „Korpusie Wsparcia Seniorów” – Moduł II. W szczególności podkreślano, że zastosowanie opieki na odległość umożliwi szybkie uzyskanie pomocy w sytuacjach zagrożenia zdrowia lub życia, co w istotny sposób wpływa na poprawę komfortu codziennego funkcjonowania. Rozwiązanie to przyczynia się również do zwiększenia poczucia bezpieczeństwa, zwłaszcza wśród osób samotnych.

Uczestnicy programu wykazywali duże zaangażowanie oraz chęć korzystania z oferowanego wsparcia, co potwierdza zasadność realizacji tego typu działań w ramach lokalnej polityki społecznej oraz potrzebę ich kontynuacji w kolejnych latach.

4. Fundusze Europejskie na Pomoc Żywnościową 2021–2027 (FEPŻ)

Gminny Ośrodek Pomocy Społecznej w Mysłakowicach realizuje Program Fundusze Europejskie na Pomoc Żywnościową 2021–2027, współfinansowany ze środków Europejskiego Funduszu Pomocy Najbardziej Potrzebującym (FEPŻ). Program ten stanowi istotny element systemu wsparcia osób i rodzin znajdujących się w trudnej sytuacji życiowej, w szczególności zagrożonych ubóstwem i wykluczeniem społecznym.

Celem programu jest zapewnienie pomocy żywnościowej osobom najbardziej potrzebującym oraz podejmowanie działań towarzyszących, mających na celu włączenie społeczne uczestników, w tym m.in. poprzez edukację w zakresie prawidłowego gospodarowania budżetem domowym czy racjonalnego odżywiania.

W ramach realizowanego programu pomocą w formie paczek żywnościowych objęto 100 osób z terenu Gminy. Wsparcie to przyczyniło się do poprawy sytuacji bytowej beneficjentów, zapewniając im dostęp do podstawowych produktów żywnościowych.

Realizacja programu odbywała się we współpracy z organizacjami partnerskimi, odpowiedzialnymi za dystrybucję żywności oraz kontakt z osobami potrzebującymi. Podejmowane działania miały na celu nie tylko doraźne wsparcie, ale również ograniczenie zjawiska ubóstwa oraz poprawę jakości życia mieszkańców Gminy.

5. Karta Dużej Rodziny

Rządowy Program Wspierania Rodzin Wielodzietnych jest realizowany przez Gminny Ośrodek Pomocy Społecznej w Mysłakowicach, który wykonuje zadania wynikające z obowiązujących przepisów prawa w tym zakresie. Program ten ma na celu wspieranie rodzin wielodzietnych poprzez zwiększenie ich dostępu do różnego rodzaju ulg, zniżek oraz uprawnień, przyczyniając się tym samym do poprawy warunków życia oraz wzmocnienia funkcji opiekuńczo-wychowawczej rodziny.

W ramach realizacji ustawy z dnia 5 grudnia 2014 roku o Karcie Dużej Rodziny, Gminny Ośrodek Pomocy Społecznej w Mysłakowicach prowadzi działania związane z przyjmowaniem wniosków, ich weryfikacją oraz wydawaniem Kart Dużej Rodziny osobom uprawnionym.

W 2025 roku Gminny Ośrodek Pomocy Społecznej w Mysłakowicach wydał łącznie 52 Kart Dużej Rodziny. Liczba wydanych kart odzwierciedla skalę zainteresowania programem na terenie Gminy oraz wskazuje na istotną rolę tego instrumentu w systemie wsparcia rodzin wielodzietnych.

Realizacja programu stanowi ważny element lokalnej polityki społecznej, ukierunkowanej na wspieranie rodzin oraz przeciwdziałanie ich marginalizacji społecznej, a także na promowanie modelu rodziny wielodzietnej jako wartościowego i wspieranego społecznie.

6. Opieka zdrowotna finansowana ze środków publicznych

W ramach realizacji ustawy z dnia 27 sierpnia 2004 roku o świadczeniach opieki zdrowotnej finansowanych ze środków publicznych, Gminny Ośrodek Pomocy Społecznej w Mysłakowicach realizuje zadania związane z potwierdzaniem prawa do świadczeń opieki zdrowotnej osobom nieposiadającym ubezpieczenia zdrowotnego.

Postępowania w tym zakresie prowadzone są w formie decyzji administracyjnych, wydawanych na podstawie przeprowadzonego wywiadu środowiskowego oraz zgromadzonej dokumentacji, potwierdzającej sytuację dochodową i życiową osoby ubiegającej się o objęcie świadczeniami.

W 2025 roku Gminny Ośrodek Pomocy Społecznej w Mysłakowicach wydał łącznie 9 decyzji administracyjnych w przedmiotowym zakresie. Liczba ta odzwierciedla skalę zapotrzebowania na tego rodzaju wsparcie wśród mieszkańców Gminy, którzy z różnych przyczyn pozostają poza systemem ubezpieczenia zdrowotnego.

Realizacja tego zadania ma istotne znaczenie z punktu widzenia zapewnienia równego dostępu do świadczeń opieki zdrowotnej, w szczególności dla osób znajdujących się w trudnej sytuacji życiowej i materialnej.

7. Mieszkanie wspomagane

Po wyremontowaniu mieszkania, które ucierpiało podczas powodzi w 2024 roku, mieszkanie zostało ponownie oddane do użytku. Lokal nadal pełni funkcję mieszkania wspomagane, zapewniając wsparcie osobom wymagającym pomocy w codziennym funkcjonowaniu oraz umożliwiając im prowadzenie możliwie samodzielnego życia w bezpiecznych i dostosowanych warunkach.

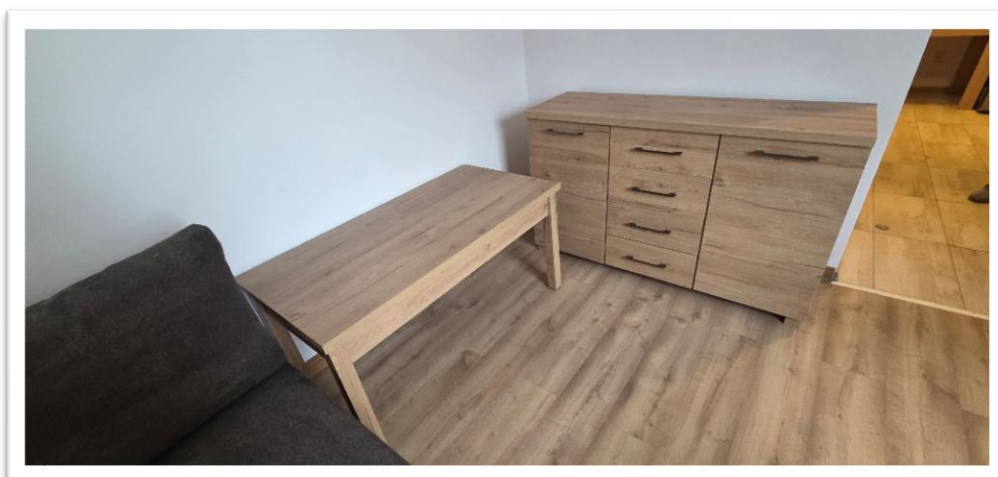

GMINNA KOMISJA ROZWIĄZYWANIA PROBLEMÓW ALKOHOLOWYCH

Celem działań Gminnej Komisji Rozwiązywania Problemów Alkoholowych w Mysłakowicach jest:

- zapobieganie powstawania nowych problemów alkoholowych,
- zwiększenie zdolności radzenia sobie z istniejącymi problemami alkoholowymi,
- inicjowanie działań w zakresie realizacji zadań własnych Gminy związanych z profilaktyką i rozwiązywaniem problemów alkoholowych, problemów narkomanii, uzależnień behawioralnych,
- prowadzenie profilaktycznej działalności informacyjnej i edukacyjnej w zakresie rozwiązywania problemów alkoholowych, narkomanii, uzależnień behawioralnych i przeciwdziałania przemocy domowej,
- podejmowanie czynności zmierzających do orzeczenia o zastosowaniu wobec osoby uzależnionej od alkoholu obowiązku poddania się leczeniu w zakładzie leczenia odwykowego,
- opiniowanie, wydawanie zezwoleń na sprzedaż napojów alkoholowych pod względem zgodności lokalizacji punktu sprzedaży z uchwałami Rady Gminy,
- kontrolowanie przestrzegania zasad i warunków korzystania z zezwoleń na sprzedaż napojów alkoholowych,

- uczestnictwo Członków Komisji w pracach Zespołu Interdyscyplinarnego i grup diagnostyczno-pomocowych na podstawie ustawy o przeciwdziałaniu przemocy domowej oraz realizacja procedury „Niebieskiej Karty”.

Działalność Gminnej Komisji Rozwiązywania Problemów Alkoholowych w Mysłakowicach, a także działania podejmowane przez Pełnomocnika ds. profilaktyki i rozwiązywania problemów alkoholowych, zatrudnionego w Urzędzie Gminy, przyczyniają się do ograniczania szkód ponoszonych zarówno przez system rodzinny, jak i społeczność lokalną. W roku 2025 na realizację zadań z Gminnego Programu Profilaktyki i Rozwiązywania Problemów Alkoholowych i Narkomanii wydatkowano kwotę: **443 046,11 zł** (dla porównania w roku 2024 była to kwota: 496 931,31 zł).

W 2025 roku środki wydatkowano na:

- przeciwdziałanie alkoholizmowi – 352 658,15 zł,
- przeciwdziałanie narkomanii – 14 999,82 zł,
- realizacja międzysektorowej polityki przeciwdziałania negatywnym skutkom spożywania alkoholu – 75 388,14 zł.

Stan realizacji zadań w 2025 roku przedstawia się następująco:

- w 2025 roku odbyło się dziesięć posiedzeń Gminnej Komisji Rozwiązywania Problemów Alkoholowych w Mysłakowicach; posiedzenia odbywały się w siedzibie Urzędu Gminy (wydano na wynagrodzenie dla Członków Komisji kwotę 40 594,20 zł, w roku 2024 - 41 775,60 zł),
- wydano 6 postanowień (w roku 2024 - 17 postanowień) w sprawie spełnienia wymogów lokalizacji punktów sprzedaży i podawania napojów alkoholowych na terenie Gminy Mysłakowice (2 zezwolenia na sprzedaż napojów alkoholowych przeznaczonych do spożycia w miejscu sprzedaży oraz 4 zezwolenia na sprzedaż napojów alkoholowych przeznaczonych do spożycia poza miejscem sprzedaży),
- Gminna Komisja skierowała 12 wniosków do Sądu Rejonowego III Wydział Rodzinny i Nieletnich w Jeleniej Górze o zastosowanie obowiązku poddania się leczeniu odwykowemu (wydano na opłaty sądowe 1 200,00 zł, w 2024 złożono 9 wniosków – 900,00 zł),
- realizacja programów profilaktycznych z zakresu przeciwdziałania alkoholizmowi, narkomanii, uzależnień behawioralnych; przy realizacji projektów Gmina skupia się przede wszystkim na młodym pokoleniu, aby ukazać możliwości alternatywnego spędzania wolnego czasu; zrealizowano łącznie: 13 projektów (2024 rok - 18 projektów), na kwotę 160 371,18 zł (2024 rok - 194 367,27 zł),
- zrealizowano 4 programy profilaktyczne z dożywianiem dzieci w stołówkach szkolnych; wartość zadania: 60 908,50 zł (w 2024 roku - 44 747,50 zł),
- odbyły się 197 spotkania Pełnomocnika ds. profilaktyki i rozwiązywania problemów alkoholowych z osobami uzależnionymi, współuzależnionymi i osobami w kryzysie.

Osoby zgłaszały:

- uzależnienie od alkoholu,
- uzależnienie od środków psychoaktywnych,
- uzależnienie od hazardu,
- współuzależnienie,

- przemoc domową (osoby podejrzane o stosowanie przemocy domowej oraz osoby, wobec których istnieje podejrzenie, że jest stosowana przemoc domowa),
- niezaradność życiową,
- trudności małżeńskie/partnerskie lub trudności w kontaktach z dziećmi,
- kryzys związany z doświadczeniem śmierci bliskiej osoby,
- kryzys związany z bezdomnością,
- problemy opiekuńczo-wychowawcze,
- problemy finansowe,
- zaburzenia psychiczne, psychosomatyczne.

W roku 2025 Pełnomocnik ds. profilaktyki i rozwiązywania problemów alkoholowych realizowała działania o charakterze edukacyjno-profilaktycznym, skierowane do uczniów, dzieci oraz młodzieży z terenu Gminy Mysłakowice.

W ramach prowadzonych działań przeprowadzono cykl warsztatów, których zakres tematyczny obejmował w szczególności:

- kształtowanie umiejętności rozpoznawania, nazywania oraz właściwego wyrażania emocji, a także rozwijanie kompetencji w zakresie radzenia sobie z emocjami trudnymi,
- rozwijanie umiejętności radzenia sobie w sytuacjach kryzysowych oraz działania profilaktyczne w zakresie przeciwdziałania uzależnieniom, w tym od alkoholu i innych substancji psychoaktywnych,
- podnoszenie świadomości w zakresie zagrożeń wynikających z korzystania z internetu, w tym zjawiska hejtu oraz cyberprzemocy,
- promowanie zasad zdrowego stylu życia, w tym prawidłowego odżywiania wśród dzieci i młodzieży,
- przeciwdziałanie zachowaniom agresywnym, w tym agresji rówieśniczej oraz przeciwdziałanie przemocy domowej i rówieśniczej.



Wszystkie zadania wykonywane przez Gminną Komisję Rozwiązywania Problemów Alkoholowych oraz Pełnomocnika wpisują się w cel operacyjny 7 Strategii - 7.2. - opracowywanie i wdrażanie rocznych gminnych programów profilaktyki i rozwiązywania problemów alkoholowych i narkomanii - poddziałania od nr 7.2.1. do nr 7.2.7.

G. BEZPIECZEŃSTWO PUBLICZNE

Bezpieczeństwo publiczne jest jednym z kluczowych elementów wpływających na jakość życia lokalnej społeczności, ponieważ bezpośrednio odnosi się do ochrony zdrowia, życia i mienia mieszkańców, a także oddziałuje na ich poczucie komfortu i satysfakcji z warunków życia.

W związku z tym działania związane z poprawą bezpieczeństwa oraz ograniczaniem i minimalizowaniem zagrożeń społecznych należą – zgodnie z oczekiwaniami mieszkańców – do najważniejszych zadań realizowanych na terenie Gminy Myślakowice.

Istotną rolę w zapewnianiu bezpieczeństwa pełni Policja. Gmina Myślakowice znajduje się w obszarze działania Komisariatu Policji w Kowarach, który swoim zasięgiem obejmuje również teren Miasta Kowary. Jest to jedna z większych jednostek policyjnych funkcjonujących na terenach górskich, obsługująca około 20 tysięcy stałych mieszkańców. Liczba ta podlega zmianom między innymi w wyniku migracji zarobkowej, a w ostatnim czasie także napływu uchodźców wojennych z Ukrainy.

W okresach wzmożonego ruchu turystycznego liczba osób przebywających na terenie Kowar i Gminy Myślakowice znacząco wzrasta. Jednocześnie obserwowany jest systematyczny przyrost liczby mieszkańców Gminy, związany z dynamicznym rozwojem budownictwa jednorodzinne.

Wybrane obszary Gminy Myślakowice objęte są monitoringiem wizyjnym, który jest sukcesywnie rozbudowywany. Funkcjonariusze Komisariatu Policji w Kowarach wielokrotnie korzystali z zapisów monitoringu udostępnianych przez Wójta Gminy Myślakowice. Materiały te stanowiły cenne wsparcie w prowadzonych postępowaniach przygotowawczych oraz sprawach dotyczących wykroczeń.

Z przekazanych przez Komisariat Policji w Kowarach danych wynika, że w 2025 roku przeprowadzono 3 346 interwencji z udziałem funkcjonariuszy Policji (2024 rok – 2 607). Ilość zgłoszeń w stosunku do roku 2024 wzrosła o 739 zgłoszenia (~22%). Rozkład miejscowy interwencji kształtuje się następująco:

- Gmina Kowary – 1 722,
- Gmina Myślakowice -1 624.

Czas reakcji na zdarzenie przez Policję to kluczowy element w skutecznym zarządzaniu sytuacjami kryzysowymi i zapewnianiu bezpieczeństwa publicznego. Określa on czas, jaki upływa od momentu zgłoszenia incydentu do momentu, w którym funkcjonariusze Policji podejmują działania na miejscu zdarzenia. Szybkość reakcji jest istotnym czynnikiem, który może decydować o skuteczności interwencji, zmniejszeniu ryzyka dla ofiar, a także o efektywności ścigania sprawców przestępstw, dlatego jest on stale monitorowany i analizowany. W kontekście pracy Policji, czas reakcji zależy od wielu czynników, takich

jak dostępność jednostek, odległość do miejsca zdarzenia, a także specyfika samego incydentu. Analiza czasu reakcji pozwala na ocenę efektywności działań policyjnych oraz wyciąganie wniosków, które mogą przyczynić się do poprawy bezpieczeństwa publicznego i skuteczności formacji w tym zakresie.

W 2025 roku średni czas reakcji na zdarzenie na terenie działania Komisariatu Policji w Kowarach wyniósł:

- 9 minut i 51 sekund dla interwencji o wyróżniku „PILNE”,
- 18 minut i 39 sekund dla interwencji o wyróżniku „ZWYKŁE”.

W dalszym ciągu ilość interwencji jest większa jak w innych, podobnych miejscowościach powiatu karkonoskiego.

W 2025 roku na terenie podległym Komisariatowi Policji w Kowarach ilość dokonanych przestępstw była wyższa niż w roku 2024. W roku 2025 liczba ta wyniosła 402 w kategorii ogólnej (2024 rok - 318), 266 w kategorii kryminalnej oraz 73 w tzw. 5 kategoriach przestępstw najbardziej uciążliwych społecznie. Odnotowano spadek ilości przestępstw przeciwko mieniu takich jak kradzieże z włamaniem i kradzieże. Ujawniono natomiast wzrost przestępczości narkotykowej z jednoczesnym wysokim wskaźnikiem jej wykrywalności. Znaczna część przestępstw popełniona została z wykorzystaniem sieci internetowej tj. oszustwa przy zakupach internetowych, oszustwa metodą na „BLIK” oraz oszustwa „na inwestycje”. Z każdym kolejnym rokiem rośnie tego rodzaju przestępczość.

W roku 2025 nie odnotowano kradzieży rozbójniczych oraz wymuszeń rozbójniczych – zarówno na terenie Gminy Kowary oraz Gminy Mysłakowice.

W 2025 roku odnotowano 513 postępowań w sprawach o wykroczenia - w stosunku do 423 spraw w 2024 roku, z czego:

- sporządzono 107 wniosków o ukaranie do Sądu Rejonowego w Jeleniej Górze;
- zastosowano 268 odstąpień od wniesienia wniosku o ukaranie;
- 17 postępowań połączono z postępowaniami karnymi;
- 64 postępowań zakończono w drodze nałożenia mandatu karnego na sprawcę;
- 21 postępowań połączono;
- 36 postępowań przeszło na 2026 rok.

Na podobnym poziomie kształtuje się ilość nałożonych grzywien w drodze postępowania mandatowego, łącznie funkcjonariusze Komisariatu Policji w Kowarach wystawili 216 mandatów karnych - w 2024 roku wartość ta wynosiła 238.

Jednym z najpoważniejszych problemów społecznych w Gminie Mysłakowice pozostają uzależnienia od alkoholu oraz innych substancji psychoaktywnych. Od kilku lat na bardzo wysokim poziomie utrzymuje się liczba interwencji domowych, które bezpośrednio wynikają z nadużywania alkoholu. Znaczna część tych interwencji kończy się koniecznością doprowadzenia sprawców do miejsca wytrzeźwienia.

W 2025 roku policjanci doprowadzili w celu wytrzeźwienia do pomieszczenia dla osób zatrzymanych (PdOZ) w KMP w Jeleniej Górze 99 osób (w 2024 roku - 47). W zdecydowanej większości byli to mężczyźni.

W 2025 roku Policja na terenie działania Komisariatu Policji w Kowarach podjęła 197 interwencji dotyczących kolizji i wypadków drogowych (2024 rok – 241).

Z ogólnej liczby interwencji:

- 74 miało miejsce na terenie Gminy Kowary,
- 123 odnotowano na terenie Gminy Mysłakowice.

Wśród zdarzeń mających bezpośredni wpływ na bezpieczeństwo ruchu drogowego odnotowano:

1) wypadki drogowe - łącznie 1 zdarzeń:

- na terenie Gminy Kowary - 0,
- na terenie Gminy Mysłakowice - 1,

2) kolizje drogowe – łącznie 196 zdarzeń:

- na terenie Gminy Kowary - 74,
- na terenie Gminy Mysłakowice - 122.

Rok 2025 był rokiem, w którym odnotowano wzrost ujawnionych kierujących pod wpływem alkoholu lub środków odurzających. Zatrzymano takich osób łącznie 52 (2024 rok – 48) - w tym na terenie Gminy Kowary zatrzymano 16 takich osób, a na terenie Gminy Mysłakowice 36 osób.

W 2025 roku policjanci Komisariatu Policji w Kowarach wdrożyli łącznie 49 procedur (w 2024 roku - 35) „Niebieskiej Karty”, które przekazano do dalszego prowadzenia wg właściwości do Zespołu Interdyscyplinarnego ds. Przeciwdziałania Przemocy Domowej. W Gminie Kowary wdrożono 28 procedur „Niebieskiej Karty”, a w Gminie Mysłakowice wdrożono 21 (w 2024 roku – 17). Dzielnicowi z Komisariatu Policji w Kowarach czynnie uczestniczą w pracach poszczególnych grup roboczych. Ilość prowadzonych procedur „Niebieskiej Karty” wzrosła w porównaniu do roku 2024. Policjanci z Komisariatu Policji w Kowarach wdrożyli również 4 procedury nakazu natychmiastowego opuszczenia wspólnie zajmowanego mieszkania i jego bezpośredniego otoczenia, połączonych z zakazem zbliżania się do mieszkania i jego bezpośredniego otoczenia, nakazem natychmiastowego opuszczenia wspólnie zajmowanego lokalu i zakazem zbliżania się do osoby - w tym, Gmina Kowary - 1 procedura, Gmina Mysłakowice - 3 procedury. Ponadto wszczętych zostało 19 postępowań w kierunku art. 207 § 1 kodeksu karnego - znęcanie się nad osobą wspólnie zamieszkującą, z czego 16 postępowań zakończono, a 3 nadal są prowadzone. Osobną problematyką są postępowania dotyczące niealimentacji.

W roku 2025 funkcjonariusze zatrzymywali zarówno osoby posiadające narkotyki na tzw. własny użytek jak i osoby zajmujące się udzielaniem takich środków innym osobom, ujawniono kolejne osoby zajmujące się ich dystrybucją. Łącznie przeprowadzono 97 postępowań o przestępstwa narkotykowe (w 2024 roku – 44), w których ujawniono 104 przestępstwa. Stanowi to znaczny wzrost w stosunku do roku poprzedniego.

Odrębnym zagadnieniem pozostaje problem niealimentacji, czyli uchylania się od obowiązku alimentacyjnego. Postępowania prowadzone w takich sprawach stanowią istotny obszar interwencji instytucji pomocowych oraz organów ścigania, ponieważ mają bezpośredni wpływ na sytuację materialną i psychiczną osób uprawnionych do świadczeń alimentacyjnych - najczęściej dzieci. W 2025 roku w Komisariacie Policji w Kowarach przeprowadzono 91 postępowań sprawdzających (w 2024 roku – 97) i 9 postępowań

przygotowawczych (w 2024 roku – 16) związanych z przestępstwem uporczywego uchylania się od alimentacji.

W tym zakresie rok 2025 był bardzo dobry. Skuteczność ścigania sprawców wszystkich przestępstw ukształtowała się na poziomie 77,97% (kategoria ogólna) (2024 rok – 72,81%), 70,52% (kategoria kryminalna) (2024 rok – 65,31%), 52,00% (5 kategorii przestępstw) (2024 rok – 57,98%).

Utrzymana została niska przestępczość związana z kradzieżami samochodów. W roku 2025 odnotowano 3 kradzieże pojazdów, z czego 3 miały miejsce na terenie Gminy Mysłakowice (w roku 2024 odnotowano 6 kradzieży pojazdów).

Funkcjonariusze Komisariatu Policji w Kowarach w 2025 roku zatrzymali łącznie 87 osób poszukiwanych, z czego 34 osoby na terenie Gminy Mysłakowice i 53 osób na terenie Gminy Kowary. Porównywalnie w 2024 roku zatrzymali łącznie 85 osób poszukiwanych.

W 2025 roku przeprowadzono również 6 poszukiwań osób zaginionych (2024 – 7), 4 działania na terenie Kowar i 2 poszukiwania na terenie Gminy Mysłakowice. Wszystkie zaginione osoby zostały odnalezione

Współpraca międzyinstytucjonalna

Komisariat Policji w Kowarach w 2025 roku kontynuował współpracę z nw. instytucjami:

- Strażą Leśną Nadleśnictwa „Śnieżka” w Kowarach,
- Strażą Karkonoskiego Parku Narodowego,
- Grupą Karkonoską GOPR.

Na wysokim poziomie odbywa się szczególnie współpraca ze Strażą Leśną Nadleśnictwa „Śnieżka” w Kowarach. Realizowano liczne działania w ramach których policjanci wraz ze strażnikami patrolowali teren Gmin, prowadzili wspólne działania prewencyjno-kryminalne, poszukiwawczo-ratownicze jak i profilaktyczne. Jako wzorową należy określić również wymianę informacji operacyjnych. W 2025 roku odbyło się kilkadziesiąt wspólnych służb, wielokrotnie wspomagając się możliwościami poszczególnych formacji m. in. przy poszukiwaniu osób zaginionych i ujawnianiu osób bezdomnych. W tym zakresie Komisariat Policji w Kowarach współpracuje również z Państwową Strażą Pożarną, ochotniczymi Strażami Pożarnymi oraz Ratownikami Górskiego Ochotniczego Pogotowia Ratunkowego.

OCHRONA PRZECIWPOŻAROWA

Ochrona przeciwpożarowa na terenie Gminy Mysłakowice realizowana jest w pierwszym rzędzie przez jednostki Państwowej Straży Pożarnej (PSP), które odpowiadają za profesjonalne działania ratowniczo-gaśnicze na szczeblu gminnym, powiatowym i wojewódzkim. System ten uzupełniany jest przez lokalne jednostki Ochotniczych Straży Pożarnych (OSP), działające w formie stowarzyszeń, które odgrywają istotną rolę w zapewnieniu bezpieczeństwa mieszkańców, szczególnie w zakresie szybkiego reagowania na zdarzenia lokalne.

Na terenie Gminy Mysłakowice funkcjonują trzy jednostki Ochotniczych Straży Pożarnych (OSP):

- **OSP Łomnica (KSRG):** główny filar operacyjny o zasięgu wojewódzkim. Specjalizuje się w ratownictwie technicznym, wodnym i terenowym (quad, skafandry suche). Prowadzi intensywne szkolenie kadr poprzez Młodzieżową Drużynę Pożarniczą.
- **OSP Karpniki:** lider innowacji. Posiada certyfikowaną grupę dronową oraz autorski mikromoduł gaśniczy. Wyróżnia się najwyższym poziomem wyszkolenia medycznego (**97% ratowników z KPP**) i przygotowuje się do wejścia w struktury KSRG (2028).
- **OSP Bukowiec:** jednostka szybkiego reagowania lokalnego, skuteczna w usuwaniu skutków zjawisk ekstremalnych. Skupiona na ratownictwie medycznym (nowy defibrylator AED) oraz głębokiej integracji z seniorami.

Działalność jednostek OSP w Gminie Mysłakowice

Na podstawie danych z Komendy Miejskiej Państwowej Straży Pożarnej w Jeleniej Górze za rok 2025, poniżej przedstawiamy zestawienie statystyczne aktywności jednostek OSP z terenu Gminy Mysłakowice. Dane te odzwierciedlają realne obciążenie operacyjne poszczególnych formacji oraz ich rolę w systemie ratowniczym powiatu karkonoskiego.

Statystyka interwencji w podziale na jednostki (2025 rok)

Jednostka OSP	Požary	Miejscowe Zagrożenia*	Alarmy fałszywe	Suma wyjazdów
OSP Łomnica (KSRG)	32	101	7	140
OSP Karpniki	9	28	2	39
OSP Bukowiec	4	13	0	17
RAZEM GMINA	45	142	9	196

*Miejscowe zagrożenia obejmują m.in. wypadki drogowe, skutki wichur i powodzi, usuwanie owadów błonkoskrzydłych oraz wsparcie działań medycznych.

Analiza struktury zdarzeń

- **Dominacja „miejscowych zagrożeń”:** ponad **72%** wszystkich interwencji to działania niezwiązane bezpośrednio z ogniem. Potwierdza to transformację OSP w stronę formacji ratownictwa ogólnego i technicznego.
- **Lider operacyjny – OSP Łomnica:** jednostka ta obsłużyła ponad **71%** wszystkich zdarzeń w Gminie. Wynika to z jej przynależności do KSRG oraz strategicznego położenia pozwalającego na szybkie wsparcie Jeleniej Góry i okolicznych gmin.
- **Wysoka efektywność OSP Karpniki:** mimo braku przynależności do KSRG (w 2025 roku), OSP Karpniki wykazuje bardzo wysoką dyspozycyjność, zajmując drugie miejsce w powiecie wśród jednostek spoza systemu.

- **Specyfika OSP Bukowiec:** działania tej jednostki koncentrują się na bezpieczeństwie lokalnym, ze szczególnym uwzględnieniem wsparcia medycznego (wykorzystanie AED) oraz neutralizacji skutków zjawisk atmosferycznych.

Wnioski dla bezpieczeństwa Gminy

Statystyki za rok 2025 wskazują na konieczność utrzymania wysokiego nakładu na **ratownictwo techniczne i medyczne**. Wysoka liczba "miejscowych zagrożeń" (142 zdarzenia) uzasadnia inwestycje w specjalistyczny sprzęt, taki jak:

- narzędzia hydrauliczne do ratownictwa drogowego,
- sprzęt do monitorowania i usuwania skutków podtopień,
- systemy bezzałogowe (drony) do lokalizacji zagrożeń w trudnym terenie.

Dane te stanowią silny argument w procesie ubiegania się o dotacje na modernizację taboru w Karpnikach oraz uzupełnienie braków transportowych w Łomnicy.

OSP ŁOMNICA

Ochotnicza Straż Pożarna w Łomnicy jest jednostką włączoną do **Krajowego Systemu Ratowniczo-Gaśniczego (KSRG)**. Formacja liczy 42 członków, z czego 28 druhów tworzy wyspecjalizowaną Jednostkę Operacyjno-Techniczną (JOT), gotową do bezpośredniego udziału w akcjach. Wysoki profesjonalizm jednostki buduje fakt, że dziewięciu członków to czynni funkcjonariusze Państwowej Straży Pożarnej. OSP Łomnica jest również częścią **Wojewódzkiego Odwołu Operacyjnego (WOO Złotoryja)**, co umożliwia prowadzenie działań ratowniczo-gaśniczych na terenie całego województwa dolnośląskiego.

1. Podnoszenie kwalifikacji w roku sprawozdawczym:

- **2 druhów** ukończyło kurs podstawowy strażaka OSP,
- **6 druhów** przeszło recertyfikację uprawnień w zakresie Kwalifikowanej Pierwszej Pomocy (KPP),
- **2 druhów** odbyło szkolenie specjalistyczne z zakresu działań przeciwpowodziowych.

2. Działalność operacyjna i wyposażenie

W minionym okresie jednostka interweniowała łącznie **140 razy**, w tym przy:

- 32 pożarach,
- 108 miejscowych zagrożeniach i pozostałych zdarzeniach,

Flota pojazdów:

Aktualnie jednostka dysponuje dwoma średnimi samochodami ratowniczo-gaśniczymi:

- **GBA MAN 4,5/29 (2018 rok),**
- **GBA Renault 2,5/24/2,5 (2011 rok).**

Po powodzi we wrześniu 2024 roku z podziału bojowego wycofano wysłużony pojazd VW T4. Zastąpił go tymczasowo VW T6, jednak ze względu na konieczność jego zwrotu do Związku OSP RP, jednostka podejmuje intensywne starania o pozyskanie funduszy na zakup nowego pojazdu. **Na rok 2026 zaplanowano zakup nowego lekkiego samochodu ratownictwa technicznego.**

Pozyskany sprzęt

Dzięki współpracy z fundacjami i instytucjami, do jednostki trafiły:

- torba medyczna PSP R1 (Fundacja DKMS),
- 4 suche skafandry i 4 kamizelki ratunkowe (WOŚP),
- quad marki CF Moto GOES Terrox (PCPM),
- przyczepa transportowa (KSRG),
- 4 zestawy ubrań specjalnych (PZU S.A.).

3. Praca z młodzieżą i działalność społeczna

OSP Łomnica odgrywa kluczową rolę w integracji lokalnej społeczności poprzez:

- **Młodzieżową Drużynę Pożarniczą (MDP):** regularne zbiórki kształtują w młodych ludziach dyscyplinę, umiejętność pracy w grupie oraz uczą pierwszej pomocy,
- **edukację:** organizacja Ogólnopolskiego Turnieju Wiedzy Pożarniczej dla uczniów szkół podstawowych,
- **inicjatywy społeczne:** udział w akcji "Paczka dla Seniora", sprzątanie wsi Łomnica oraz asystę podczas uroczystości religijnych (Boże Ciało, Wielkanoc).

4. Strategia rozwoju i nowe wyzwania

W związku z wejściem w życie ustawy o **Ochronie Ludności i Obronie Cywilnej (OL i OC)**, Zarząd OSP opracował plan modernizacji jednostki, skupiając się na nowych zagrożeniach cywilizacyjnych.

Kluczowe kierunki rozwoju:

- **nowoczesne technologie:** planowany zakup drona wraz ze szkoleniem operatorów; bezałogowiec usprawni poszukiwania osób zaginionych, monitoring przeciwpowodziowy oraz analizę pożarów w trudnym terenie (lasy, nieużytki),
- **ratownictwo techniczne:** rozwój elektromobilności wymusza szkolenia z zakresu gaszenia aut elektrycznych i hybrydowych; konieczna jest również wymiana narzędzi hydraulicznych na mocniejsze, zdolne do cięcia nowoczesnych wzmocnień karoserii,
- **obrona cywilna:** obecne zaplecze kwatermistrzowskie (namiot, nagrzewnica, oświetlenie) stanowi fundament do tworzenia punktów medycznych, sztabów kryzysowych lub tymczasowych schronień dla ewakuowanej ludności.

Poprzez konsekwentne doposażanie i szkolenia, OSP Łomnica dąży do zapewnienia najwyższego poziomu bezpieczeństwa mieszkańcom Gminy Mysłakowice oraz całego powiatu karkonoskiego.



OSP KARPNIKI

Ochotnicza Straż Pożarna w Karpnikach stanowi jeden z kluczowych filarów bezpieczeństwa w Gminie Mysłakowice oraz powiecie karkonoskim. Rok 2025 był dla jednostki okresem intensywnej aktywności operacyjnej, rozwoju specjalistycznych kompetencji oraz wdrażania innowacji technicznych na skalę ogólnopolską.

- **Stan osobowy:** jednostkę tworzy 25-osobowy, wysoko wykwalifikowany zespół ratowników.
- **Przygotowanie medyczne:** aż **97% członków Jednostki Operacyjno-Technicznej (JOT)** posiada uprawnienia KPP (Kwalifikowanej Pierwszej Pomocy), co gwarantuje najwyższy standard działań ratowniczo-medycznych.
- **Zasoby techniczne:** formacja dysponuje średnim i lekkim samochodem ratowniczo-gaśniczym oraz przyczepą zaopatrzenia wodnego.

1. Gotowość operacyjna i skuteczność

- Jednostka utrzymuje status jednej z najaktywniejszych formacji poza strukturami KSRG w regionie, wykazując się dyspozycyjnością o każdej porze doby.
- **Statystyka wyjazdów:** w 2025 roku jednostka interweniowała **39 razy**.
- **Ranking:** wynik ten plasuje OSP Karpniki na drugim miejscu w powiecie karkonoskim wśród jednostek spoza systemu KSRG.
- **Wyzwania sprzętowe:** głównym problemem pozostaje wiek średniego samochodu ratowniczo-gaśniczego, generujący konieczność częstych napraw.

2. Innowacje i nowoczesne technologie

OSP Karpniki wyznacza nowe kierunki w ratownictwie, integrując nowoczesne technologie z działaniami terenowymi.

- **Grupa dronowa:** 6 członków posiada certyfikowane uprawnienia operatorów BSP (dronów) wydane przez ULC. Obecnie finalizowana jest budowa infrastruktury umożliwiającej transmisję obrazu w czasie rzeczywistym do PSP oraz Urzędu Gminy.
- **Mikromoduł gaśniczy:** jednostka opracowała autorski projekt mikromodułu gaśniczego – pierwszy w Polsce system zwiększający mobilność w trudnym terenie i skracający czas dotarcia do pożarów terenów otwartych.

- **Szkolenia międzynarodowe:** strażacy uczestniczą w międzynarodowych ćwiczeniach z zakresu zwalczania pożarów zewnętrznych, wymieniając doświadczenia z zagranicznymi służbami.

3. Strategia rozwoju i infrastruktura

Wysoka jakość funkcjonowania jednostki została dostrzeżona na szczeblu centralnym.

- **Perspektywa KSRG:** komenda Główna PSP przewidziała włączenie OSP Karpniki do **Krajowego Systemu Ratowniczo-Gaśniczego w 2028 roku**.
- **Modernizacja bazy:** kluczowym wyzwaniem pozostaje stan techniczny remizy, która nie spełnia współczesnych norm bezpieczeństwa i szkolenia.
- **Plan inwestycyjny:** opracowano Program Funkcjonalno-Użytkowy (PFU) dla budowy nowej strażnicy, która ma pełnić rolę nowoczesnego centrum bezpieczeństwa.

Fundamentem sukcesów OSP Karpniki jest wzorowa współpraca z samorządem Gminy Mysłakowice, obejmująca wspólne inwestycje i doposażanie jednostki. Połączenie determinacji druhów z nowoczesną technologią i wsparciem lokalnym czyni tę jednostkę jedną z najbardziej perspektywicznych w regionie.

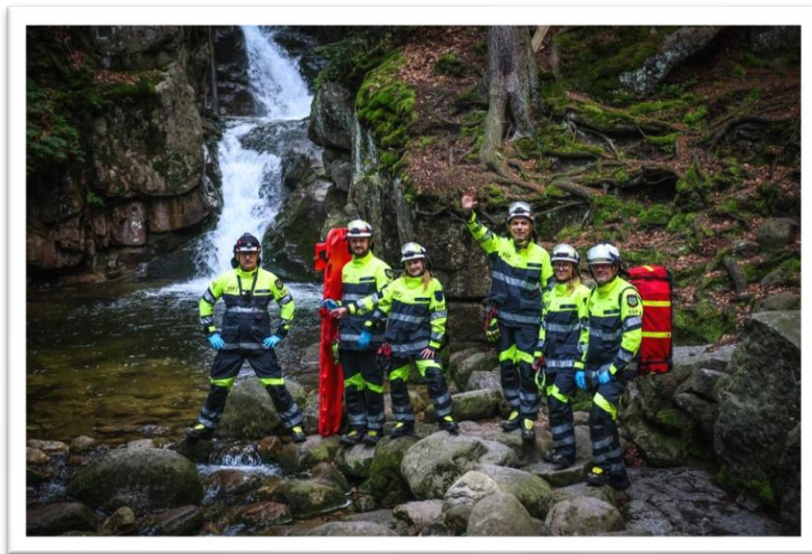

OSP BUKOWIEC

Działalność Ochotniczej Straży Pożarnej w Bukowcu w roku 2025 była zorientowana na systemowe zapewnienie bezpieczeństwa mieszkańcom miejscowości oraz całej Gminy. Jednostka realizowała swoje zadania statutowe poprzez aktywny udział w akcjach ratowniczych, podnoszenie standardów wyposażenia oraz szeroko zakrojoną działalność prospołeczną.

1. Aktywność operacyjna i ratownictwo

W roku sprawozdawczym jednostka wykazała się wysoką gotowością bojową i skutecznością w reagowaniu na zagrożenia.

- **Statystyka interwencji:** strażacy z OSP Bukowiec uczestniczyli w **17 akcjach ratowniczych**.
- **Charakterystyka zdarzeń:** dominującą grupę interwencji stanowiły tzw. **miejscowe zagrożenia**.
- **Zakres działań:** formacja skutecznie neutralizowała skutki ekstremalnych zjawisk pogodowych, w tym silnych wiatrów oraz podtopień, wymagających natychmiastowej mobilizacji sił i środków.

2. Modernizacja wyposażenia i potencjał ratowniczy

Kluczowym elementem strategii rozwoju jednostki w 2025 roku było doposażenie w nowoczesną technologię medyczną, co bezpośrednio przełożyło się na poziom bezpieczeństwa publicznego.

- **Pozyskanie defibrylatora AED:** implementacja urządzenia AED do standardu wyposażenia znacząco rozszerzyła kompetencje strażaków w zakresie udzielania pomocy w stanach nagłego zatrzymania krążenia.
- **Wpływ na skuteczność:** inwestycje w nowoczesny sprzęt nie tylko podniosły zdolność ochrony mienia i życia mieszkańców, ale również realnie zwiększyły bezpieczeństwo ratowników podczas prowadzonych operacji.

3. Działalność społeczna i integracja regionalna

OSP Bukowiec pełni rolę istotnego ogniwa integrującego lokalną społeczność, wykraczając poza standardowe ramy ratownictwa.

- **Wsparcie dla Seniorów:** kontynuacja autorskiej akcji „**Paczka dla Seniora**” pozwoliła na objęcie opieką i wsparciem rzeczowym osób starszych oraz samotnych, budując silne więzi międzypokoleniowe.
- **Ochrona środowiska i estetyka:** strażacy inicjowali i aktywnie uczestniczyli w pracach porządkowych na terenie miejscowości, promując postawy obywatelskie oraz odpowiedzialność za wspólną przestrzeń publiczną.

Rok 2025 dla OSP Bukowiec był okresem intensywnego rozwoju i umacniania pozycji jednostki w lokalnym systemie bezpieczeństwa. Dzięki połączeniu skuteczności operacyjnej z wrażliwością społeczną, formacja pozostaje fundamentem stabilności i porządku w Gminie.



Wspieranie bezpieczeństwa publicznego poprzez dofinansowanie jednostek OSP stanowi jeden z priorytetowych wydatków budżetowych Gminy. W roku 2025 łączna kwota przeznaczona na ten cel wyniosła **300 000,00 zł**, co stanowi istotny wzrost w porównaniu do roku 2024.

Struktura wydatków na OSP

Środki finansowe są rozdysponowywane w ramach czterech kluczowych kategorii operacyjnych:

- **dotacje celowe:** bezpośrednie wsparcie dla jednostek na zabezpieczenie przeciwpożarowe,
- **koszty osobowe:** wynagrodzenie bezosobowe Komendanta Gminnego OSP,
- **infrastruktura:** zakup usług remontowych dotyczących budynków remiz,
- **doposażenie:** zakup materiałów oraz specjalistycznego wyposażenia ratowniczo-gaśniczego.

Analiza porównawcza dotacji (2021–2025)

Poniższa tabela przedstawia dynamikę wzrostu nakładów finansowych na poszczególne jednostki OSP w ciągu ostatnich pięciu lat.

Tabela: Zestawienie dotacji dla jednostek OSP (w PLN)

Nazwa jednostki	Rok 2021	Rok 2022	Rok 2023	Rok 2024	Rok 2025	Wzrost 2021 vs 2025
OSP Łomnica	95 000	113 000	130 000	140 000	185 000	+94,7%
OSP Karpniki	38 000	33 000	40 000	45 000	65 000	+71,1%
OSP Bukowiec	19 500	24 000	30 000	35 000	50 000	+156,4%
RAZEM	152 500	170 000	200 000	220 000	300 000	+96,7%

Wnioski z analizy statystycznej

1. Łączna kwota dotacji dla jednostek wzrosła z poziomu 152 500,00 zł w 2021 roku do 300 000,00 zł w 2025 roku. Oznacza to niemal **dwukrotne zwiększenie budżetu** na bezpośrednie zabezpieczenie przeciwpożarowe w ciągu 5 lat.
2. Największe środki niezmiennie trafiają do **OSP Łomnica**, co jest uzasadnione największą liczbą wyjazdów oraz zakresem obsługiwanego terenu (m.in. bliskość Jeleniej Góry i główne szlaki komunikacyjne).
3. Największy procentowy wzrost dofinansowania odnotowała jednostka w **Bukowcu** (ponad 156%), co świadczy o realizowanych tam w ostatnich latach kluczowych inwestycjach w sprzęt lub modernizację.
4. O ile w latach 2021–2024 wzrosty były systematyczne (średnio o 20-30 tys. zł rocznie), o tyle rok 2025 przyniósł rekordowy skok o **80 000 zł** w stosunku do roku poprzedniego.

Konsekwentne zwiększanie nakładów na OSP przekłada się bezpośrednio na podniesienie gotowości bojowej ratowników oraz poprawę standardów bezpieczeństwa mieszkańców i turystów przebywających na terenie Gminy Mysłakowice.

RAPORT DZIAŁAŃ Z ZAKRESU BEZPIECZEŃSTWA I OCHRONY PRZECIWPOWODZIOWEJ W GMINIE MYŚLAKOWICE

➤ Szkolenia i podnoszenie gotowości służb lokalnych

W celu zwiększenia efektywności działań w sytuacjach kryzysowych, Gmina zorganizowała cykl szkoleń i paneli dyskusyjnych dla służb oraz lokalnych liderów.

➤ Praktyczne szkolenie przeciwpowodziowe

W ramach działań z zakresu bezpieczeństwa i zarządzania kryzysowego zorganizowano praktyczne szkolenie przeciwpowodziowe, będące pierwszym tego typu przedsięwzięciem w Gminie Mysłakowice, łączącym część teoretyczną z zajęciami praktycznymi, obejmującymi m.in. układanie worków z piaskiem oraz budowę wałów przeciwpowodziowych.

W szkoleniu uczestniczyło ponad 50 osób, w tym przedstawiciele Ochotniczych Straży Pożarnych, Sołtysi, Radni, pracownicy urzędu oraz przedstawiciele organizacji pozarządowych.

Zakres tematyczny szkolenia obejmował zagadnienia z obszaru logistyki działań kryzysowych, ratownictwa medycznego oraz technik zabezpieczeń i działań obronnych w sytuacjach zagrożenia powodziowego.

➤ Spotkanie podsumowujące działania operacyjne

W ramach działań z zakresu zarządzania kryzysowego przeprowadzono analizę procesów dowodzenia i łączności z udziałem Państwowej Straży Pożarnej w Jeleniej Górze oraz jednostek Ochotniczych Straży Pożarnych.

W wyniku przeprowadzonych analiz sformułowano wnioski wskazujące na potrzebę doposażenia w specjalistyczne bariery i rękawy przeciwpowodziowe, rozbudowy magazynów przeciwpowodziowych oraz wprowadzenia cyklicznych szkoleń i ćwiczeń alarmowych, mających na celu podniesienie skuteczności działań w sytuacjach kryzysowych.



➤ Inwestycje w infrastrukturę hydrotechniczną

Kluczowym elementem strategii bezpieczeństwa przeciwpowodziowego jest przywrócenie sprawności technicznej istniejących zbiorników retencyjnych oraz planowanie i realizacja nowych obiektów hydrotechnicznych. W tym zakresie prowadzone są działania dotyczące remontu suchego zbiornika w Mysłakowicach, zlokalizowanego w km 7+560 potoku Łomnica. Na realizację zadania podpisano umowę na roboty budowlane, a zakończenie inwestycji planowane jest na lata 2025–2026. Zakres prac obejmuje wykonanie

zabezpieczenia przeciwiwfiltracyjnego zapory i jej podłoża oraz naprawę korony wału, w tym usunięcie deformacji i kolein. Celem przedsięwzięcia jest przywrócenie pełnej funkcjonalności obiektu o pojemności 3,56 mln m³. Równolegle realizowane są działania planistyczne w ramach Programu redukcji ryzyka powodziowego dla zlewni Bobru. Przewiduje on budowę nowych suchych zbiorników retencyjnych w Kostrzycy na potoku Jedlica oraz w Karpnikach na Karpnickim Potoku. Dodatkowo zakłada się prowadzenie prac konserwacyjnych koryt rzecznych, remontów murów oporowych oraz usuwanie drzew i krzewów ograniczających swobodny przepływ wód, co ma na celu zwiększenie bezpieczeństwa przeciwpowodziowego na terenie Gminy.



➤ **Współpraca międzyinstytucjonalna i lobbying**

Władze Gminy Mysłakowice podejmowały intensywne działania na szczeblu centralnym oraz regionalnym, ukierunkowane na pozyskanie środków finansowych oraz wsparcia merytorycznego w zakresie realizacji zadań związanych z ochroną przeciwpowodziową. W ramach współpracy z Państwowym Gospodarstwem Wodnym Wody Polskie odbywały się spotkania robocze z Prezesem instytucji Mateuszem Balcerowiczem, których celem była koordynacja prac remontowych i konserwacyjnych prowadzonych na ciekach wodnych przebiegających przez teren Gminy. Prowadzono również konsultacje na szczeblu rządowym i parlamentarnym. Gmina uczestniczyła w pracach konsultacyjnych dotyczących „Programu redukcji ryzyka powodziowego dla zlewni rzeki Bóbr”, z udziałem przedstawicieli Ministerstwa Infrastruktury oraz Instytutu Meteorologii i Gospodarki Wodnej (IMGW). Ponadto odbyło się wyjazdowe posiedzenie Sejmowej Komisji ds. Działań Przeciwpowodziowych, podczas którego dokonano wizytacji terenów dotkniętych skutkami zjawisk powodziowych, w tym m.in. Szkoły Podstawowej z Oddziałami Integracyjnymi w Łomnicy. Celem wizytacji była ocena skali zniszczeń oraz oszacowanie potrzeb finansowych niezbędnych do realizacji działań naprawczych i przy odbudowach.



➤ **Bezpośrednie wsparcie mieszkańców i profilaktyka; działania skierowane bezpośrednio do osób poszkodowanych oraz kampanie zwiększające bezpieczeństwo w gospodarstwach domowych**

W odpowiedzi na potrzeby mieszkańców dotkniętych skutkami ubiegłorocznej powodzi zaplanowano działania łączące wsparcie materialne z inicjatywami podnoszącymi poziom bezpieczeństwa w gospodarstwach domowych. Projekt koncentruje się zarówno na bieżącej pomocy dla najbardziej potrzebujących rodzin, jak i na działaniach prewencyjnych, które mają ograniczyć ryzyko wystąpienia zagrożeń w przyszłości.

Jednym z kluczowych elementów było wsparcie finansowe realizowane we współpracy z Polskim Czerwonym Krzyżem. W ramach tego działania przewidziano dystrybucję talonów pomocowych dla 50 rodzin najbardziej dotkniętych skutkami powodzi. Środki te umożliwiły zakup podstawowych artykułów niezbędnych do codziennego funkcjonowania, co pozwoliło odciążyć domowe budżety oraz przyspieszyć proces powrotu do stabilności życiowej.

Istotnym komponentem projektu jest również program „Czujka w każdym domu”, którego celem jest zwiększenie bezpieczeństwa mieszkańców poprzez ograniczenie ryzyka zatruć tlenkiem węgla oraz wycieków gazu. W ramach programu planowany jest montaż czujników czadu i gazu w domach osób najbardziej narażonych, w szczególności seniorów, rodzin wielodzietnych oraz gospodarstw znajdujących się w trudnej sytuacji materialnej. Działania te będą realizowane we współpracy z Państwową Strażą Pożarną w Jeleniej Górze oraz Ochotniczą Strażą Pożarną w Łomnicy, co zapewni ich profesjonalne i bezpieczne przeprowadzenie.

Uzupełnieniem działań technicznych będzie kampania edukacyjna skierowana do mieszkańców, mająca na celu zwiększenie świadomości w zakresie prawidłowego użytkowania urządzeń grzewczych i detekcyjnych. W jej ramach przekazywane będą informacje dotyczące konieczności regularnego testowania czujników, kontrolowania daty ważności sensorów oraz ich właściwego montażu w przestrzeni domowej. Edukacja mieszkańców ma kluczowe znaczenie dla skuteczności podejmowanych działań i trwałego podniesienia poziomu bezpieczeństwa.

Realizacja opisanych inicjatyw przyczyni się nie tylko do poprawy warunków życia osób poszkodowanych, ale również do budowania długofalowej odporności społeczności lokalnej na sytuacje kryzysowe.



➤ **Współpraca ze służbami ratowniczymi**

Gmina konsekwentnie rozwija i wzmacnia współpracę z jednostkami ratowniczymi operującymi na jej terenie oraz w regionie, dostrzegając ich kluczową rolę w zapewnianiu bezpieczeństwa mieszkańców i turystów. Relacje te opierają się nie tylko na bieżącej współpracy operacyjnej, ale również na działaniach o charakterze społecznym i symbolicznym, które podkreślają uznanie dla trudnej i odpowiedzialnej służby ratowników.

- Szczególnym przykładem takiego zaangażowania jest wsparcie dla Karkonoskiej Grupy GOPR. Przedstawiciele Gminy wzięli udział w uroczystościach zorganizowanych w schronisku Strzecha Akademicka, które stanowią ważne miejsce dla środowiska ratowników górskich. W trakcie wydarzenia przekazano

nagrodę ufundowaną przez Wójta Gminy, będącą wyrazem uznania za szczególne zasługi w ratowaniu życia i zdrowia w wymagających, często ekstremalnych warunkach górskich.

- Tego rodzaju inicjatywy mają na celu nie tylko uhonorowanie pracy ratowników, ale również budowanie trwałych relacji opartych na wzajemnym szacunku i współpracy. W dłuższej perspektywie przekłada się to na sprawniejsze działania w sytuacjach kryzysowych oraz wzmacnia poczucie bezpieczeństwa wśród mieszkańców i odwiedzających region.



- **Podpisanie umów na realizację zadań związanych z pracami remontowymi na ciekach wodnych w Myślakowicach, Łomnicy, Karpnikach, Kostrzycy**



Analiza wyników zawartych w raporcie jednoznacznie wskazuje, że dzięki skutecznemu pozyskaniu środków finansowych w wysokości przekraczającej 287 000,00 zł, Gmina Myślakowice w istotny sposób zwiększyła swoją zdolność do reagowania na sytuacje kryzysowe. Zrealizowane działania przyczyniły się do wyraźnego podniesienia poziomu gotowości operacyjnej, obejmującej zarówno aspekty organizacyjne, jak i techniczne. Wzmocnienie to ma szczególne znaczenie w kontekście zagrożeń naturalnych, które od lat występują na tym obszarze. W szczególności dotyczy to powodzi, które – ze względu na uwarunkowania geograficzne i hydrologiczne regionu – stanowią realne i powtarzające się niebezpieczeństwo dla mieszkańców, infrastruktury oraz lokalnej gospodarki. Pozyskane środki umożliwiły realizację szeregu działań zwiększających odporność gminy na tego typu zdarzenia, w tym poprawę wyposażenia, wsparcie służb oraz wdrożenie inicjatyw o charakterze prewencyjnym. W efekcie Gmina Myślakowice jest obecnie lepiej przygotowana do szybkiego i skutecznego reagowania w sytuacjach zagrożenia, co przekłada się na zwiększenie bezpieczeństwa lokalnej społeczności oraz ograniczenie potencjalnych strat wynikających z wystąpienia klęsk żywiołowych.

- **Analiza merytoryczna zadań i zakupów na OL i OC**

1. Zakup sprzętu na działania przeciwpowodziowe:

- **dron z termowizją:** umożliwiający monitorowanie szczelności wałów przeciwpowodziowych nawet w nocy, pozwalając na wykrycie przesiąków niewidocznych gołym okiem,
- **osuszacze powietrza:** kluczowe w fazie "odbudowy" po przejściu fali kulminacyjnej, zapobiegające degradacji budynków,
- **zbiorniki na wodę:** zapewniają ciągłość dostaw wody pitnej w przypadku skażenia ujęć lokalnych przez wody powodziowe.

2. Ochrona Ludności i Bezpieczeństwo:

- **pojazd Polaris:** dzięki napędowi na wszystkie koła i kompaktowym wymiarom, pozwala dotrzeć do poszkodowanych w trudnodostępnym terenie

(np. lasy, tereny górzyste), gdzie nie dojedzie standardowa karetka czy wóz strażacki,

- **agregaty prądotwórcze:** gwarantują niezależność energetyczną punktów ewakuacyjnych lub centrów dowodzenia podczas długotrwałych awarii sieci (blackout),
- **namiot pneumatyczny:** pozwala na błyskawiczne (w kilka minut) stworzenie bazy logistycznej dla służb lub punktu pomocy medycznej w dowolnym miejscu.



Działania realizowane przez Gminę Mysłakowice w 2025 roku koncentrowały się na równoległym prowadzeniu przedsięwzięć infrastrukturalnych oraz inicjatyw o charakterze organizacyjnym i edukacyjnym. Istotnym elementem było skoordynowanie działań własnych Gminy z inwestycjami realizowanymi przez Państwowe Gospodarstwo Wodne Wody Polskie, w szczególności w zakresie modernizacji i remontów zbiorników retencyjnych, które odgrywają kluczową rolę w systemie ochrony przeciwpowodziowej regionu. Równolegle podejmowano działania tzw. „miękkie”, obejmujące rozwój kompetencji służb i pracowników poprzez szkolenia, doskonalenie procedur reagowania kryzysowego oraz doposażenie w niezbędny sprzęt. Takie podejście pozwala nie tylko zwiększyć skuteczność reagowania w sytuacjach zagrożenia, ale również budować trwałą odporność instytucjonalną i społeczną. W perspektywie najbliższych miesięcy priorytetem pozostaje kontynuacja prac nad zbiornikiem w Mysłakowicach, a także prowadzenie działań projektowych dotyczących kolejnych inwestycji retencyjnych w Kostrzycy i w Karpnikach. Uzupełnieniem tych działań będą planowane szkolenia z zakresu logistyki terenowej, które mają na celu usprawnienie koordynacji działań w warunkach kryzysowych.

Kompleksowa realizacja wskazanych przedsięwzięć przyczyni się do trwałego ograniczenia ryzyka powodziowego oraz zwiększenia poziomu bezpieczeństwa mieszkańców, wzmacniając jednocześnie zdolność Gminy do skutecznego reagowania na przyszłe zagrożenia.

ZARZĄDZANIE KRYZYSOWE

Katalog głównych zadań Gminnego Centrum Zarządzania Kryzysowego obejmuje szeroki zakres działań planistycznych, organizacyjnych oraz operacyjnych, których celem jest zapewnienie bezpieczeństwa mieszkańców oraz sprawne reagowanie na sytuacje kryzysowe. Do kluczowych obowiązków należy w szczególności opracowywanie i bieżąca aktualizacja planu obrony cywilnej Gminy, a także koordynacja i nadzór nad przygotowywaniem analogicznych dokumentów w jednostkach organizacyjnych Gminy. Działania te stanowią fundament skutecznego systemu reagowania na zagrożenia.

Istotnym obszarem aktywności centrum jest również organizacja i prowadzenie szkoleń z zakresu problematyki obronnej oraz zarządzania kryzysowego. Szkolenia te skierowane są zarówno do pracowników administracji, jak i służb zaangażowanych w działania ratownicze, co pozwala na stałe podnoszenie kompetencji oraz gotowości operacyjnej wszystkich podmiotów odpowiedzialnych za bezpieczeństwo.

Do zadań centrum należy także przygotowanie oraz utrzymanie systemu powszechnego ostrzegania i alarmowania ludności, a także systemu wykrywania skażeń na terenie Gminy. Sprawnie funkcjonujący system komunikacji kryzysowej ma kluczowe znaczenie dla szybkiego informowania mieszkańców o zagrożeniach oraz podejmowania przez nich właściwych działań ochronnych.

Gminne Centrum Zarządzania Kryzysowego pełni również rolę koordynacyjną w zakresie opracowywania planów ewakuacji ludności oraz organizacji i prowadzenia akcji ratunkowych. Współdziała przy tym z jednostkami ratowniczymi i innymi służbami w zwalczaniu nadzwyczajnych zagrożeń oraz skutków klęsk żywiołowych. W ramach tych działań odpowiada także za organizację drużyn ratowniczych, nadzór nad pracami zabezpieczającymi oraz zarządzanie procesem ewakuacji mieszkańców.

W obliczu dynamicznie rosnącej liczby zagrożeń o charakterze naturalnym i cywilizacyjnym, sprawność funkcjonowania Gminy w sytuacjach kryzysowych nabiera szczególnego znaczenia. Kluczową rolę odgrywa tu skuteczność systemów ostrzegania i komunikacji, jak również odpowiedni poziom wyposażenia technicznego służb ratowniczych. Współczesne wyzwania wymagają nie tylko szybkiego i efektywnego reagowania, ale również podejmowania działań zapobiegawczych oraz systematycznego przygotowywania społeczności lokalnej na wystąpienie sytuacji nadzwyczajnych.

Nieodzownym elementem tych działań jest szeroko rozumiana profilaktyka oraz edukacja mieszkańców. Poprzez organizację szkoleń, warsztatów i kampanii informacyjnych kształtowane są właściwe postawy i nawyki, które umożliwiają szybkie i adekwatne reagowanie w sytuacjach zagrożenia. Wzrost świadomości społecznej przekłada się bezpośrednio na zwiększenie poziomu bezpieczeństwa, a także na skuteczniejsze włączanie mieszkańców w działania ratownicze, co w konsekwencji pozwala ograniczyć skalę potencjalnych strat i zagrożeń na terenie Gminy.

4. Zarządzanie Gminą

Głównym zapleczem administracyjnym, biurowym i technicznym dla organów samorządowych Gminy Myślakowice jest Urząd Gminy Myślakowice, który pełni kluczową rolę w realizacji zadań związanych zarówno z bieżącym funkcjonowaniem samorządu, jak i jego długofalowym rozwojem. Urząd odpowiada za sprawną organizację pracy, zapewnia kompleksową obsługę mieszkańców, przedsiębiorców i instytucji, a także realizuje zadania wynikające z przepisów prawa oraz lokalnych dokumentów strategicznych.

W 2025 roku Urząd Gminy Myślakowice kontynuował działania ukierunkowane na rozwój Gminy oraz podnoszenie jakości świadczonych usług publicznych. Szczególny nacisk położono na efektywne zarządzanie zadaniami własnymi Gminy, usprawnienie procesów administracyjnych oraz realizację inwestycji odpowiadających na potrzeby mieszkańców. Działalność Urzędu obejmowała szeroki zakres obszarów, w tym gospodarkę komunalną, infrastrukturę drogową, edukację, politykę społeczną, ochronę środowiska, planowanie przestrzenne, gospodarkę mieszkaniową oraz rozwój cyfrowych usług administracyjnych.

W ramach działań organizacyjnych i administracyjnych podejmowano inicjatywy mające na celu zwiększenie dostępności oraz jakości obsługi mieszkańców, w tym dalsze rozwijanie elektronicznych form komunikacji i załatwiania spraw urzędowych. Kontynuowano również działania związane z cyfryzacją dokumentacji, usprawnianiem obiegu informacji oraz podnoszeniem kompetencji pracowników samorządowych.

Istotnym obszarem działalności Urzędu w 2025 roku była realizacja i koordynacja przedsięwzięć inwestycyjnych finansowanych zarówno ze środków własnych Gminy, jak i funduszy zewnętrznych, w szczególności środków krajowych i europejskich. Prowadzono działania związane z modernizacją infrastruktury technicznej i komunalnej, poprawą bezpieczeństwa mieszkańców, rozwojem sieci drogowej, a także inwestycjami służącymi poprawie efektywności energetycznej oraz ochronie środowiska.

Urząd Gminy aktywnie współpracował z jednostkami organizacyjnymi Gminy, organizacjami pozarządowymi, instytucjami publicznymi oraz partnerami zewnętrznymi w zakresie realizacji wspólnych przedsięwzięć i programów społecznych. Ważnym elementem działalności pozostawało także wspieranie inicjatyw lokalnych, integracja społeczności oraz tworzenie warunków sprzyjających rozwojowi społecznemu i gospodarczemu Gminy.

O potencjale Urzędu oraz zakresie wykonywanych zadań świadczą m.in. dane dotyczące zatrudnienia, poziomu realizacji budżetu, liczby prowadzonych postępowań administracyjnych, skali realizowanych inwestycji oraz jakości i efektywności obsługi mieszkańców. Rok 2025 był okresem dalszego wzmacniania sprawności organizacyjnej Urzędu oraz konsekwentnej realizacji działań służących zrównoważonemu rozwojowi Gminy Myślakowice.

W ramach corocznych działań modernizacyjnych prowadzono również prace remontowe i modernizacyjne w budynku oraz otoczeniu Urzędu Gminy, mające na celu poprawę warunków pracy pracowników oraz komfortu obsługi mieszkańców. W 2025 roku wykonano m.in. remont i modernizację pomieszczeń sanitarnych oraz socjalnych, obejmujące

odnowienie toalet, poprawę infrastruktury technicznej oraz dostosowanie zaplecza socjalnego do bieżących potrzeb użytkowników. Przeprowadzono także przebudowę parkingu przy Urzędzie Gminy, obejmującą poprawę nawierzchni oraz organizacji miejsc postojowych, co wpłynęło na zwiększenie bezpieczeństwa i komfortu osób korzystających z obiektu. Realizowane prace przyczyniły się do podniesienia standardu funkcjonowania Urzędu oraz poprawy estetyki i funkcjonalności przestrzeni administracyjnej.



- Stan zatrudnienia w Urzędzie Gminy Mysłakowice na 31.12.2025 roku - ogółem 42 osoby, z tego na stanowiskach urzędniczych - 35 osoby, na stanowiskach pomocniczych i obsługi - 7 osób,
- wynagrodzenia brutto wraz z pochodnymi ogółem - 5 135 328,44 zł,
- formy podnoszenia kwalifikacji i kompetencji władz i pracowników – 33 (2024 rok – 19) kursów i szkoleń online,
- liczba wydanych zarządzeń Wójta - 136,
- liczba wpływających spraw - 13 971,
- liczba przeprowadzonych przetargów/zapytań na zamówienia publiczne - 81 w tym: przetargi nieograniczone (procedura unijna): 1, przetarg w trybie podstawowym (procedura krajowa): 38, zaproszenia do złożenia oferty cenowej: 42,

- liczba zawartych umów w ramach procedury przetargowej - 31, przetargi nieograniczone (procedura unijna): 1, przetarg w trybie podstawowym (procedura krajowa): 30, zaproszenia do złożenia oferty cenowej: 33,
- liczba wszystkich zawartych umów - 152.

RADA GMINY MYŚLAKOWICE

Działalność Urzędu Gminy w Mysłakowicach w dużej mierze determinuje ścisła kooperacja z Radą Gminy, pełniącą funkcję organu stanowiącego oraz kontrolnego.

Obszar współdziałania

Współpraca na linii Urząd – Rada opiera się na profesjonalnym wsparciu merytorycznym i organizacyjnym. Do kluczowych płaszczyzn tej relacji należą:

- obsługa merytoryczna: przygotowywanie kompleksowych materiałów analitycznych, sprawozdań oraz informacji niezbędnych do pracy Radnych podczas sesji plenarnych posiedzeń komisji stałych,
- proces legislacyjny: opracowywanie projektów uchwał, które stanowią fundament lokalnego porządku prawnego,
- egzekucja prawa: zapewnienie skutecznego wykonania podjętych uchwał zgodnie z kompetencjami wynikającymi z *ustawy o samorządzie gminnym*.

Szczegółowa analiza realizacji uchwał Rady Gminy podjętych w roku 2025 została przedstawiona w punkcie 6 niniejszego Raportu. Wykaz ten obejmuje stopień zaawansowania prac, terminy realizacji oraz określa odpowiedzialność poszczególnych komórek organizacyjnych Urzędu za wdrożenie konkretnych aktów prawnych.



Obsługa interesantów jako kluczowy obszar działalności Urzędu Gminy Mysłakowice

Jednym z najważniejszych i jednocześnie najbardziej wymagających obszarów funkcjonowania Urzędu Gminy Mysłakowice pozostaje obsługa interesantów, w szczególności mieszkańców Gminy. Jakość usług świadczonych w bezpośrednim kontakcie z obywatelami stanowi jeden z podstawowych wyznaczników efektywności działania administracji samorządowej. Kompetencje pracowników, kultura osobista, sposób komunikacji, zaangażowanie oraz profesjonalizm urzędników mają bezpośredni wpływ na poziom zadowolenia mieszkańców i postrzeganie Urzędu.

W 2025 roku nadal obserwuje się pozytywne zmiany w zakresie jakości obsługi mieszkańców. Szczególne znaczenie dla interesantów mają kompetencje pracowników oraz terminowość realizacji spraw urzędowych. Obsługa staje się coraz bardziej profesjonalna, uprzejma i skuteczna, co wpływa na budowanie pozytywnego wizerunku administracji lokalnej.

Istotną rolę w procesie obsługi mieszkańców pełni Biuro Obsługi Interesanta, którego zadaniem jest usprawnienie pierwszego kontaktu mieszkańca z Urzędem. Do podstawowych obowiązków biura należy przyjmowanie pism, wydawanie formularzy, udzielanie informacji ogólnych oraz kierowanie interesantów do właściwych komórek organizacyjnych. Większość spraw rozpatrywana jest terminowo i zgodnie z obowiązującymi przepisami Kodeksu postępowania administracyjnego.

Na uwagę zasługuje utrzymująca się poprawa w zakresie kultury osobistej pracowników oraz jakości komunikacji z mieszkańcami. W 2025 roku nie odnotowano istotnych zastrzeżeń dotyczących pracy urzędników, co świadczy o dalszej profesjonalizacji administracji gminnej.

Rozwój e-usług – Portal Komunikacji Online i aplikacja mobilna mInstytucja

Ważnym elementem usprawniania obsługi mieszkańców w Gminie Mysłakowice pozostaje rozwój usług elektronicznych. Portal Komunikacji Online nadal stanowi nowoczesne narzędzie umożliwiające mieszkańcom bezpieczny i wygodny dostęp do informacji dotyczących podatków oraz opłat lokalnych bez konieczności osobistej wizyty w Urzędzie.

Mieszkańcy mogą logować się do systemu za pomocą Profilu Zaufanego, podpisu kwalifikowanego, e-dowodu lub danych uwierzytelniających wybranych banków. Portal umożliwia m.in.:

- przeglądanie informacji o zobowiązaniach podatkowych,
- składanie pism drogą elektroniczną przy użyciu e-formularzy,
- dokonywanie płatności związanych z podatkami i opłatami lokalnymi,
- realizację opłat skarbowych.

W 2025 roku kontynuowany był również rozwój aplikacji mobilnej mInstytucja, która stopniowo rozszerzała zakres świadczonych usług cyfrowych. Aplikacja zwiększa

dostępność usług administracyjnych poprzez urządzenia mobilne, umożliwiając mieszkańcom łatwiejszy kontakt z urzędem.

Pomimo systematycznego rozwoju e-usług nadal dostrzegalna jest potrzeba ich szerszej promocji wśród mieszkańców. Zwiększenie świadomości społecznej w zakresie dostępnych narzędzi elektronicznych może przyczynić się do wzrostu liczby spraw załatwianych online, co wpłynie zarówno na wygodę mieszkańców, jak i efektywność funkcjonowania Urzędu.

Wdrożenie systemu EZD i cyfryzacja obiegu dokumentów

System elektronicznego zarządzania dokumentacją (EZD), wdrożony w Urzędzie Gminy Mysłakowice pod koniec 2022 roku, w 2025 roku stanowi już stały element codziennego funkcjonowania administracji. System usprawnia procesy kancelaryjne, umożliwia elektroniczne dokumentowanie przebiegu spraw oraz archiwizowanie dokumentów w formie cyfrowej.

Analiza funkcjonowania systemu wskazuje, że jego wykorzystanie systematycznie wzrasta, choć nadal istnieje potencjał do pełniejszego wdrożenia wszystkich dostępnych funkcjonalności. W związku z tym kontynuowane są działania szkoleniowe oraz organizacyjne mające na celu zwiększenie kompetencji pracowników w zakresie obsługi systemu EZD.

Dotychczasowe doświadczenia potwierdzają, że wdrożenie systemu przyczyniło się do usprawnienia obiegu dokumentów, poprawy organizacji pracy oraz zwiększenia efektywności działania Urzędu. Cyfryzacja procesów administracyjnych wpływa również pozytywnie na jakość obsługi mieszkańców oraz skrócenie czasu realizacji spraw urzędowych. W dalszej perspektywie urząd planuje kontynuację rozwijania narzędzi cyfrowych i pełniejsze wykorzystanie możliwości systemu EZD w celu podnoszenia standardów funkcjonowania administracji samorządowej.

Wykres: liczba spraw, które zostały obsłużone przez EZD

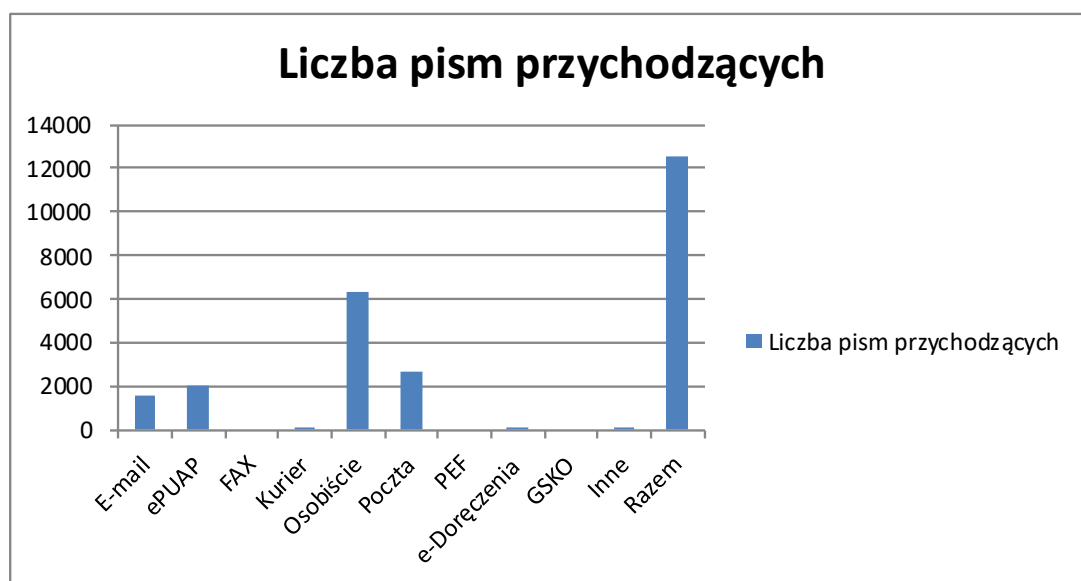

Tab. raport pism przychodzących rok 2025

Sposób dostarczenia	Liczba pism przychodzących
E-mail	1622
ePUAP	2137
FAX	0
Kurier	27
Osobiście	6881
Poczta	2530
PEF	0
e-Doręczenia	745
GSKO	0
Inne	29
Razem	13 971

Pracę Urzędu uzupełniają **własne jednostki organizacyjne**, które realizują część zadań własnych w pełnym zakresie w sferze:

- oświaty i wychowania: Szkoła Podstawowa w Mysłakowicach, Szkoła Podstawowa z Oddziałami Integracyjnymi w Łomnicy, Przedszkole Publiczne w Mysłakowicach, Przedszkole Publiczne w Łomnicy,
- polityki społecznej: Gminny Ośrodek Pomocy Społecznej w Mysłakowicach,
- kultury: Gminny Ośrodek Kultury w Mysłakowicach, prowadzący działalność świetlicową w pięciu placówkach w: Mysłakowicach, Łomnicy, Wojanowie, Kostrzycy i Karpnikach oraz działalność biblioteczną w miejscowościach: Mysłakowice, Bukowiec i Łomnica,
- ochrony zdrowia: Samodzielny Publiczny Zakład Opieki Zdrowotnej w Mysłakowicach.

Nadzór nad jednostkami organizacyjnymi Gminy

Wszystkie jednostki organizacyjne działające na terenie Gminy Mysłakowice, mimo posiadanej autonomii, pozostają w pełni powiązane z budżetem Gminy oraz podlegają nadzorowi ze strony jej organów. Nadzór ten realizowany jest w sposób wielokierunkowy i obejmuje m.in.:

- wydawanie zarządzeń i dyspozycji przez Wójta,
- ocenę realizacji zadań oraz analizę składanych sprawozdań,
- przeprowadzanie wyrywkowych kontroli,
- bieżące narady i indywidualne rozmowy z kierownictwem jednostek.

W szczególności działalność Samodzielnego Publicznego Zakładu Opieki Zdrowotnej (SPZOZ) pozostaje przedmiotem stałego zainteresowania zarówno organów gminnych, jak i instytucji zewnętrznych. Na szczeblu lokalnym funkcjonuje Rada Społeczna SPZOZ, która sprawuje nadzór społeczny nad jakością i dostępnością usług zdrowotnych, natomiast od strony medyczno-finansowej kontrolę sprawuje Narodowy Fundusz Zdrowia (NFZ).

Takie zintegrowane podejście do nadzoru pozwala na zachowanie równowagi między samodzielnością jednostek a skutecznym zarządzaniem środkami publicznymi i jakością świadczonych usług.

Rola jednostek pomocniczych – sołectw i Sołtysów

Istotnym elementem struktury organizacyjnej Gmina Mysłakowice są jednostki pomocnicze – sołectwa, funkcjonujące pod kierownictwem Sołtysów. Choć ich działalność ma charakter pomocniczy, w praktyce odgrywają one bardzo ważną rolę w codziennym funkcjonowaniu lokalnych społeczności oraz w sprawnej realizacji zadań samorządowych.

Do najważniejszych obszarów aktywności sołectw należą:

- inicjowanie oraz realizacja przedsięwzięć finansowanych z funduszu sołectkiego,
- działania związane z utrzymaniem porządku i czystości na terenie miejscowości,
- bieżąca troska o stan infrastruktury komunalnej i komunikacyjnej,
- poprawa estetyki przestrzeni publicznej poprzez organizację społecznych akcji porządkowych oraz wykonywanie drobnych prac na rzecz mieszkańców,
- zgłaszanie potrzeb i problemów lokalnych do Urzędu Gminy,
- opiniowanie spraw dotyczących danej miejscowości i jej mieszkańców.

Sołectwa pełnią również ważną funkcję pośrednika pomiędzy mieszkańcami a władzami samorządowymi. Stanowią istotny kanał komunikacji w zakresie przekazywania informacji, prowadzenia konsultacji społecznych czy wspierania mieszkańców w kontaktach z urzędem, również w sprawach związanych z lokalnym systemem podatkowym.

Działalność poszczególnych sołectw podlega corocznej ocenie przez Radę Gminy, co stanowi element społecznej kontroli, a jednocześnie daje możliwość docenienia zaangażowania i pracy lokalnych liderów na rzecz swoich społeczności.

Zewnętrzne otoczenie instytucjonalne

Funkcjonowanie samorządu gminnego rozciąga się poza jego granice na tzw. **zewnętrzne otoczenie instytucjonalne**. Krótki przegląd tej współpracy w 2025 roku obrazują poniższe dane:

- **współwłaścicielstwo spółki Karkonoski System Wodociągów i Kanalizacji**, na którą scedowano pełny zakres zadania własnego - zbiorowe zaopatrzenie w wodę i zbiorowe odprowadzanie ścieków,
- **członkostwo w Związku Gmin Karkonoskich**, który posiada spółkę Karkonoskie Centrum Gospodarki Odpadami; składka roczna – 43 309,76 zł (2024: 39 232,96 zł); zakres pomocy: gromadzenie i zagospodarowanie odpadów komunalnych, edukacja ekologiczna, promocja, kultura,
- **członkostwo w Stowarzyszeniu ERN Nysa**, składka roczna – 19 288,00 zł (2024: 14 642,00 zł); zakres pomocy: współpraca zagraniczna z Czechami i Niemcami, infrastruktura turystyczna, sport, rekreacja, kultura,
- **członkostwo w Stowarzyszeniu LGD Partnerstwo Ducha Gór**, składka roczna 11 840,40 zł (2024 - 11 840,40 zł); zakres pomocy: rozwój przedsiębiorczości, w tym turystyki, dziedzictwo kulturowe, edukacja ekologiczna, promocja,

- **strona porozumienia Zintegrowane Inwestycje Terytorialne Aglomeracji Jeleniogórskiej**; składka roczna – 4 772,50 zł (2024: 4 874,50 zł); zakres pomocy: wspólne inwestycje finansowane ze środków UE,
- **strona porozumienia z Miastem Jelenia Góra zbiorowy transport publiczny (MZK)**; dotacja za 2025 rok: 2 492 045,92 zł (2024: 2 044 065,82 zł).

Ścisłe związki łączą Gminę ze **Starostwem Powiatowym w Jeleniej Górze**, co wynika przede wszystkim z ustroju administracyjnego państwa, ale rozszerza się także na dobrowolne umowy dla optymalizacji wykonywania zadań należących do powiatu na terenie Gminy Mysłakowice. W roku 2025 było to zimowe utrzymanie dróg kwota 525 000,00 zł (2024 rok - 525 000,00 zł) oraz promocja regionu kwota: 2 000,00 zł (2024 rok - 2 000,00 zł).

Współpraca z organizacjami pozarządowymi

W Gminie Mysłakowice szczególną wagę przykładana się do współpracy z lokalnymi organizacjami pozarządowymi, które pełnią istotną rolę w kształtowaniu i wzmacnianiu życia społecznego, kulturalnego oraz sportowego, a także w realizacji działań na rzecz mieszkańców. Organizacje te stanowią ważny element lokalnej wspólnoty, aktywnie angażując się w inicjatywy odpowiadające na potrzeby różnych grup społecznych.

Podstawą tej współpracy jest Roczny Program Współpracy Gminy Mysłakowice z organizacjami pozarządowymi oraz innymi podmiotami prowadzącymi działalność pożytku publicznego. Dokument ten określa kierunki i priorytetowe obszary wspólnych działań, a także zasady udzielania wsparcia finansowego w formie dotacji.

Program przewiduje również różnorodne formy wsparcia pozafinansowego, które umożliwiają rozwój inicjatyw obywatelskich. Należą do nich m.in. pomoc w promocji przedsięwzięć, udostępnianie infrastruktury gminnej oraz współorganizacja wydarzeń lokalnych. Dzięki temu możliwe jest tworzenie warunków sprzyjających aktywności społecznej oraz wzmacnianie współpracy pomiędzy samorządem a organizacjami pozarządowymi.

W 2025 roku beneficjentami środków wydzielonych z budżetu Gminy na realizację zadań publicznych były następujące organizacje i podmioty:

- **Klub Sportowy „Orzeł” Mysłakowice**: dotacja – 210 000,00 zł (2024 rok - 190 000,00 zł),
- **Ludowy Zespół Sportowy „POTOK” Karpniki**: dotacja – 16 000,00 zł (2024 rok - 15 000,00 zł),
- **Klub Sportowy Łomnica**: dotacja – 180 000, 00 zł (2024 rok - 195 000,00 zł),
- **Towarzystwo Sportowe Wojanów**: dotacja – 16 000,00 zł (2024 rok - 15 000,00 zł),
- **Mysłakowickie Towarzystwo Wędkarskie „Tinca”**: dotacja – 8 160,00 zł (2024 rok - 0,00 zł).

Upowszechnianie kultury fizycznej

Upowszechnianie kultury fizycznej stanowi jeden z istotnych filarów polityki społecznej realizowanej przez Gminę Mysłakowice. Samorząd konsekwentnie podejmuje działania mające na celu promowanie aktywnego stylu życia oraz tworzenie warunków sprzyjających podejmowaniu aktywności fizycznej przez mieszkańców w każdym wieku.

Jednym z kluczowych obszarów zaangażowania Gminy jest rozwój oraz utrzymanie infrastruktury sportowo-rekreacyjnej. Obejmuje to zarówno modernizację istniejących obiektów, jak i tworzenie nowych przestrzeni służących aktywności fizycznej, takich jak boiska sportowe, siłownie plenerowe, place zabaw czy ścieżki rowerowe. Inwestycje te wpływają bezpośrednio na poprawę dostępności i jakości miejsc przeznaczonych do rekreacji oraz aktywnego spędzania czasu wolnego.

Istotną rolę w upowszechnianiu kultury fizycznej odgrywają również lokalne środowiska sportowe – kluby sportowe, placówki oświatowe oraz organizacje pozarządowe. Podmioty te prowadzą regularne zajęcia i treningi skierowane do dzieci, młodzieży oraz osób dorosłych, przyczyniając się do rozwijania pasji sportowych, kształtowania zdrowych nawyków oraz integracji społecznej.

Ważnym elementem działań są także wydarzenia sportowe o charakterze lokalnym, takie jak turnieje, zawody czy biegi, które nie tylko promują aktywność fizyczną, ale również sprzyjają budowaniu więzi społecznych i wzmacnianiu poczucia wspólnoty. Dzięki nim mieszkańcy mają możliwość aktywnego uczestnictwa w życiu Gminy oraz wspólnego spędzania czasu.

Realizacja powyższych działań jest możliwa dzięki systematycznemu wsparciu finansowemu ze strony samorządu, który regularnie przeznacza środki z budżetu Gminy na rozwój sportu i rekreacji. Takie podejście pozwala na konsekwentne wzmacnianie potencjału lokalnej społeczności oraz podnoszenie jakości życia mieszkańców.

Współpraca międzygminna i międzynarodowa

Gmina Mysłakowice to serce Doliny Pałaców i Ogrodów, miejsce, gdzie historia splata się z majestatem Karkonoszy i Rudaw Janowickich. Rok 2025 był czasem intensywnego rozwoju, inwestycji w infrastrukturę oraz budowania silnych relacji partnerskich. Poniżej przedstawiamy kilka informacji z kluczowych zadań zrealizowanych w tym 2025 roku.

1. Wspólna promocja regionu w ramach Porozumienia Karkonoskiego

Gmina Mysłakowice aktywnie współtworzy wizerunek całego regionu. Dzięki włączeniu się w szerokie porozumienie samorządowe z Powiatem Karkonoskim, przy niewielkim wkładzie własnym (2 000 zł), Gmina zyskała udział w budżecie opiewającym na ponad 65 000 zł.

- Efekty: opracowanie dwujęzycznej mapy turystycznej (nakład 15 000 egz.), obecność na ogólnopolskich targach (Szczecin, Świnoujście) oraz stworzenie wspólnej gry planszowej „VisitKarkonosze”, która promuje nasze lokalne skarby wśród rodzin z całej Polski.

2. Szlak im. Ericha Fuchsa – nowa perła Rudaw Janowickich

W sercu Rudaw Janowickich, na terenie naszej Gminy, został oddany do użytku wyjątkowy szlak dedykowany Erichowi Fuchsowi – artyście, który jak nikt inny uwiecznił dawne zwyczaje Karkonoszy.

- Opis: trasa o długości 9,5 km łączy Schronisko „Szwajcarka” z najwyższym szczytem Rudaw – Skalnikiem. To nie tylko wyzwanie sportowe (800 m przewyższenia), ale i lekcja historii dzięki plenerowej Izbie Pamięci przy „Sudeckiej Chatce” w Gruszkowie.



3. Program „Polskie Szlaki Turystyczne 2025” – modernizacja i bezpieczeństwo

Dzięki środkom z Funduszu Rozwoju Kultury Fizycznej, znacząco podnieśliśmy standard infrastruktury turystycznej, szczególnie po zniszczeniach wywołanych przez powódź.

- Opis: zamontowano nowoczesne tablice informacyjne o wysokim walorze merytorycznym (opracowane przez Zastępcę Wójta Gminy Mysłakowice - Grzegorza Truchanowicza) oraz trwałe, estetyczne oznakowanie szlaków. Na trasach pojawiły się nowe ławki i punkty odpoczynku, co czyni nasze góry bardziej dostępnymi dla rodzin i seniorów. Infrastruktura pojawiła się w okolicach Koziańca (Sołectwo Dąbrowica) i Krzyżowej Góry (Sołectwo Mysłakowice).



4. Sukces na XXVIII Gali Karkonoskich Spotkań Turystycznych

Gmina Mysłakowice stała się jednym z głównych bohaterów najważniejszego wydarzenia branżowego w regionie.

- Wyróżnienie: statuetkę Ducha Gór (Karkonosza) w kategorii „Rewaloryzacja obiektu zabytkowego” otrzymał Pałac Bukowiec. To nagroda za lata pracy nad przywracaniem świetności temu unikatowemu zespołowi pałacowo-parkowemu.
- Rola samorządu: Wójt Gminy Michał Orman odebrał również nagrodę w imieniu Związku Gmin Karkonoskich, potwierdzając pozycję Mysłakowic jako kluczowego partnera regionalnego.

5. Jubileusz 25-lecia Partnerstwa z Leopoldshöhe

Listopad 2025 był czasem świętowania ćwierćwiecza współpracy z naszymi niemieckimi przyjaciółmi.

- Partnerstwo to coś więcej niż dyplomacja – to realna pomoc po powodziach i lata wymian młodzieży. Uroczystości w Niemczech pokazały, że wspólne tworzenie projektów turystycznych i kulturalnych buduje trwałe mosty między narodami.





6. Jubileusz 25-lecia Partnerstwa z Gminą Iława

W czerwcu świętowano „srebrne wesele” z naszym polskim partnerem – Gminą Iława. 28-osobowa delegacja z Mazur miała okazję poznać walory turystyczne i krajobrazowe Gmina Myślakowice. W programie wizyty znalazła się również wycieczka na szczyt Śnieżka – najwyższego szczytu Karkonoszy, który zachwycił uczestników swoim majestatycznym charakterem i wyjątkowymi widokami.

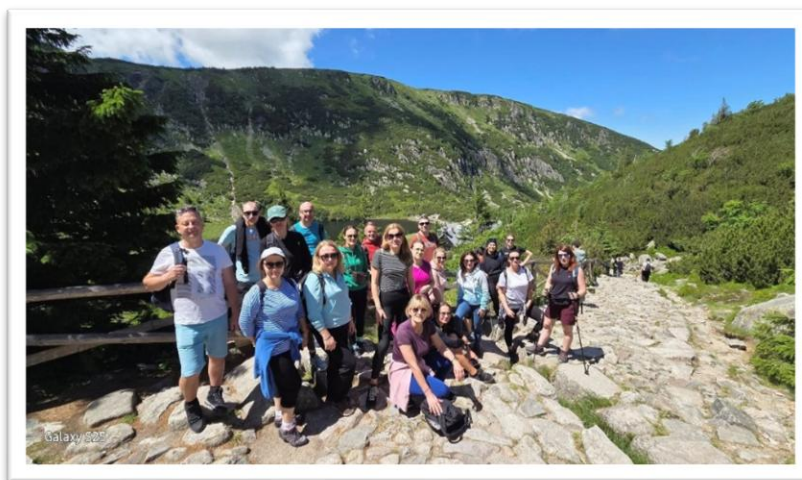

Oprawę muzyczną zapewnił zespół „Karkonosze”, który również obchodził swoje 25-lecie. Współpraca ta promuje Myślakowice w północnej części kraju.



8. Rajd „Szwendaczka 2025”

Najbardziej „rozszwendany” rajd sezonu przyciągnął ponad 500 entuzjastów wędrówek.

- Start i meta w malowniczym Bukowcu stworzyły idealne warunki do promocji Rudaw Janowickich. Impreza stała się eksplozją pozytywnej energii i doskonałą reklamą aktywnych form spędzania czasu w naszej Gminie.



- **Wydawnictwa i gadżety promocyjne**

W odpowiedzi na duże zapotrzebowanie wznowiono nakład albumu „Zamki i Pałace Gminy Mysłakowice”.

- Oprócz książek, Gmina zainwestowała w nową linię gadżetów (termosy, koszulki, kubki), które promują walory krajobrazowe Gminy Mysłakowice. Są one wręczane partnerom oraz dostępne dla turystów jako pamiątka z „Krainy Ducha Gór”.



9. Współpraca międzyinstytucjonalna i eventy lokalne

Gmina nie działa w próżni – stale współpracuje z PTTK Sudety Zachodnie, DOT oraz Urzędem Marszałkowskim.

Gmina była również współorganizatorem rajdów pieszych, wycieczek, zawodów rowerowych oraz amatorskich rajdów samochodowych. To dzięki tym inicjatywom Mysłakowice tętnią życiem przez cały rok, niezależnie od pogody.

W dobie cyfryzacji jednym z najistotniejszych filarów promocji Gminy Mysłakowice jest prowadzenie oficjalnej strony internetowej oraz prężnie działającego profilu w mediach społecznościowych.

To nie tylko kanały informacyjne, ale przede wszystkim narzędzia budowania lokalnej tożsamości i nowoczesnego wizerunku Gminy. Oficjalna strona internetowa pełni funkcję kompleksowego kompendium wiedzy. To tutaj mieszkańcy oraz turyści odnajdują rzetelne i archiwalne informacje o funkcjonowaniu samorządu.

- **Wymiar informacyjny:** umożliwia szybki dostęp do ogłoszeń, relacji z sesji Rady Gminy oraz ważnych komunikatów urzędowych.
- **Wymiar promocyjny:** działa jak interaktywny przewodnik, prezentując opisy zabytków, bazę noclegową oraz walory krajobrazowe naszych sołectw w sposób trwały i uporządkowany.

Profil na Facebooku – relacja z mieszkańcami i turystami

Gminny profil na Facebooku to platforma dynamicznej komunikacji, która w 2025 roku stała się głównym źródłem bieżących informacji „z pierwszej ręki”.

- **Szybkość i zasięg:** dzięki mediom społecznościowym informacje o wydarzeniach kulturalnych, takich jak „Szwendaczka” czy jubileusze partnerskie, docierają do tysięcy odbiorców w kilka sekund.
- **Budowanie społeczności:** Facebook pozwala na bezpośredni dialog. Dzięki niemu Gmina przestaje być jedynie „Urzędem”, a staje się aktywnym partnerem mieszkańców, reagującym na ich potrzeby i wspólnie świętującym lokalne sukcesy.
- **Promocja wizualna:** to tutaj publikowane są fotorelacje i filmy, które – poprzez udostępnienia – stają się darmową, skuteczną reklamą uroków Gminy Mysłakowice, docierającą do turystów z całego kraju i zagranicy.

Prowadzenie nowoczesnych kanałów komunikacji online ma kluczowe znaczenie dla **transparentności działań Gminy** oraz jej **konkurencyjności turystycznej**. Dzięki regularnej aktywności w sieci, Gmina Mysłakowice jest postrzegana jako miejsce otwarte, nowoczesne i przyjazne – zarówno dla osób tu mieszkających, jak i dla gości odwiedzających Krainę Ducha Gór. To cyfrowe okno na świat, które codziennie pokazuje, jak dynamicznie zmienia się Gmina.

Statystyka rok 2025

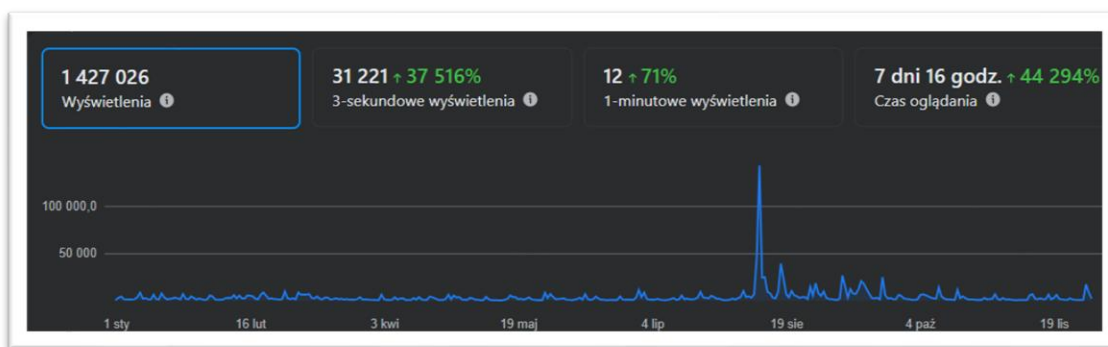

Rok 2025 był dla Gminy Mysłakowice okresem, który ostatecznie przypieczętował jej status **turystycznej perły regionu**. Unikatowość Gminy to nie tylko kwestia geograficznego położenia, ale przede wszystkim niezwykła harmonia osiągnięta między majestatem **Doliny Pałaców i Ogrodów** a dziką naturą Karkonoszy. Tworzymy ofertę, która wykracza poza standardowe zwiedzanie – zapraszamy gości, by na chwilę stali się częścią naszej lokalnej wspólnoty. Wierzymy, że autentyczna promocja Gminy to coś znacznie więcej niż nowoczesna infrastruktura. To przede wszystkim **tętniące życiem wydarzenia**, które zamieniają zabytkowe mury i parkowe alejki w scenę dla sztuki najwyższej próby. Działania kulturalne pozwalają nam opowiadać historię Mysłakowic w sposób dynamiczny i angażujący. Fundamentem naszej marki turystycznej jest ścisła współpraca i synergia z wyjątkowymi obiektami na naszym terenie.

Kluczową rolę promocyjną odgrywają działania:

- Pałacu Łomnica,
- Zamku Karpniki,
- Pałacu w Wojanowie,
- Gminnego Ośrodka Kultury w Mysłakowicach.

To właśnie tam, w ciągu całego roku, odbywają się liczne wydarzenia o charakterze kulturalnym, turystycznym i promocyjnym, które przyciągają gości z całego kraju i zagranicy. Dzięki nim historia staje się żywym doświadczeniem, a zabytkowe obiekty odzyskują swój dawny blask i funkcje społeczne. Gmina Mysłakowice to miejsce z duszą. Tutaj turystyka zamienia się w prawdziwą pasję, a każde wydarzenie kulturalne staje się zaproszeniem do wspólnego zwiedzania i oglądania piękna Gminy, tradycji i wielokulturowego dziedzictwa.

Szansą na bardziej efektywne wspieranie rozwoju turystyki i promocję są porozumienia Gminy z podmiotami mającymi wpływ na tę sferę gospodarki. W 2025 roku Gmina kontynuowała porozumienie partnerskie z kluczowymi partnerami regionalnymi i instytucjami, takimi jak:

- Nadleśnictwo „Śnieżka” w Kowarach,
- Dolnośląski Zespół Parków Krajobrazowych, oddział w Jeleniej Górze,
- Fundacja Doliny Pałaców i Ogrodów Kotliny Jeleniogórskiej,
- Oddział PTTK „Sudety Zachodnie” w Jeleniej Górze,
- Towarzystwo Karkonoskie,
- Lokalna Grupa Działania Partnerstwo Ducha Gór,
- Urząd Marszałkowski Województwa Dolnośląskiego,
- Zintegrowane Inwestycje Terytorialne Aglomeracji Jeleniogórskiej (ZIT AJ).

Raporty potwierdzają bardzo dobrą widoczność i zaangażowanie mieszkańców oraz osób spoza regionu w życie Gminy za pośrednictwem mediów cyfrowych.

Mienie komunalne Gminy składa się z nieruchomości gruntowych oraz nieruchomości lokalowych, o których mowa w rozdziale „Infrastruktura techniczna, mieszkalnictwo i usługi komunalne”. Zgodnie ze stanem na koniec 2025 roku Gmina jest właścicielem gruntów, o których informuje poniższe zestawienie:

Grunty komunalne		
Grunty stanowiące własność Gminy (bez gruntów oddanych w użytkowanie wieczyste i trwałe zarząd)	Powierzchnia [ha]	Wartość [zł]
	300,6914	61 856 946,69 zł
Grunty ogółem	309	
grunty zabudowane i zurbanizowane	215	
* w tym drogi	151	
grunty rolne	78	
lasy	11	
wody	5	

Stan gruntów komunalnych w 2025 roku podlegał zmianom poprzez sprzedaż nieruchomości gminnych i zasiedzenie nieruchomości gminnych, a także nabycia nieruchomości do zasobu gminnego poprzez ich nabycie w drodze zakupu i bezpłatnego przekazania od Krajowego Ośrodka Wsparcia Rolnictwa.

Wyniki ekonomiczne gospodarowania mieniem w 2025 roku przedstawiają się następująco:

- sprzedaż nieruchomości gruntowych o łącznej powierzchni 0,9742 ha - dochód brutto: 802 973,00 zł,

- sprzedaż 2 nieruchomości lokalowych – dochód: 9 325,00 zł (sprzedaż na rzecz najemcy z bonifikatą 90-95% ceny wartości nieruchomości),
- dzierżawa gruntów rolnych, głównie ogrodów przydomowych o łącznej powierzchni 161 739,53 m² – 480: naliczenia: 59 972,33 zł
- dzierżawa gruntów pod garaże i inne zabudowania o łącznej powierzchni: 7877,27 m² – 410 umów, naliczenia: 60 406,32 zł
- dzierżawa gruntów pod działalność gospodarczą o łącznej powierzchni: 2413,20 m² – 8 umów, naliczenia: 193 697,76 zł rocznie,
- nabycie nieruchomości o łącznej powierzchni 0,0931 ha,
- prawo użytkowania wieczystego: opłaty za użytkowanie wieczyste oraz 20-letnie opłaty przekształceniowe: - osoby fizyczne, spółdzielnie mieszkaniowe – dochód: 30 780,83zł,- osoby prawne – dochód: 9 938,91 zł.
- opłata przekształceniowa – dochód: 0 zł.

Na terenie Gminy w użytkowaniu wieczystym pozostają grunty pod garażami, budynkami usługowymi, budynkami gospodarczymi, grunty będące w użytkowaniu wieczystym osób prawnych, a także kilka nieruchomości mieszkalnych, które z różnych przyczyn nie zostały przekształcone w prawo własności z dniem 01.01.2019 roku. Ich właścicielami są osoby fizyczne oraz Spółdzielnia Mieszkaniowa Śnieżka, którzy nie skorzystali z bonifikaty od jednorazowej zapłaty z tytułu przekształcenia, w związku z czym są zobowiązani od 2019 roku do wnoszenia przez okres 20-u lat opłat z tytułu przekształcenia.

Zasób nieruchomości gminnych w roku 2025 powiększony został o:

- nieruchomość gruntową - działkę nr 304/3, obręb 0008 Łomnica o pow. 0,0027 ha, (działka pod wiatą przystanku autobusowego), nabyta za kwotę 2 800,00 zł;
- nieruchomość gruntową - działkę nr 712/2, obręb 0009 Mysłakowice o pow. 0,0354 ha, wycenioną na kwotę 25 800,00 zł - nabytą nieodpłatnie od KOWR pod istniejącą drogę - łącznik ul. Władysława Łokietka;
- nieruchomość gruntową - działkę nr 419/7, obręb 0005 Karpniki o pow. 0,0550 ha, nabytą pod poszerzenie drogi - ul. Muzycznej w Karpnikach, za cenę 37 800,00 zł.

BUDŻET GMINY

Roczny budżet Gminy stanowi najbardziej syntetyczne odzwierciedlenie zakresu i rezultatów jej funkcjonowania. Jest on nie tylko podstawowym narzędziem zarządzania, ale również efektem systemu finansowania samorządu terytorialnego oraz jakości gospodarowania przez organy Gminy - stanowiąc tym samym formę sprzężenia zwrotnego.

Szczegółowe informacje dotyczące wykonania dochodów i wydatków Wójt przedstawia w rocznym sprawozdaniu finansowym, które podlega ocenie Regionalnej Izby Obrachunkowej oraz Rady Gminy, a następnie przekazywane jest do wiadomości publicznej.

Z tego względu w niniejszym Raporcie przedstawiono jedynie zagregowane dane budżetowe, zilustrowane również w formie graficznej - dla przejrzystego zobrazowania najważniejszych tendencji i proporcji w gospodarce finansowej Gminy.

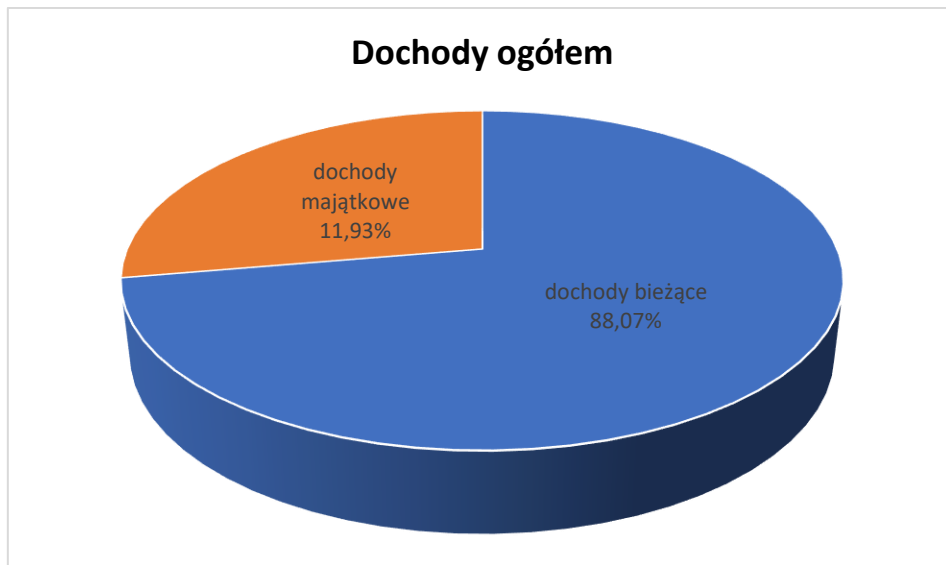

**Łącznie dochody Gminy w roku 2025 wyniosły: 81 211 772,19 zł,
czyli o 16 155 615,69 zł mniej niż w roku 2024**

Największy udział w dochodach ogółem budżetu Gminy w roku 2025 stanowiły udziały w podatku PIT oraz dotacje i środki celowe. Dochody własne w postaci subwencji ogólnej, podatków i opłat, wpływów z CIT oraz pozostałych stanowiły około 40% dochodów bieżących.

Struktura wykonania najważniejszych grup dochodów przedstawia się następująco:

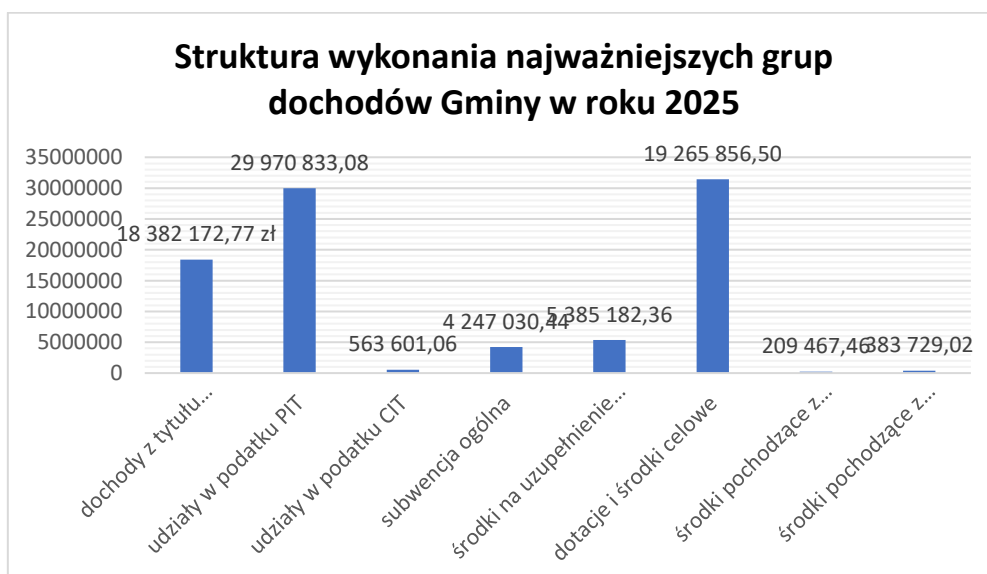

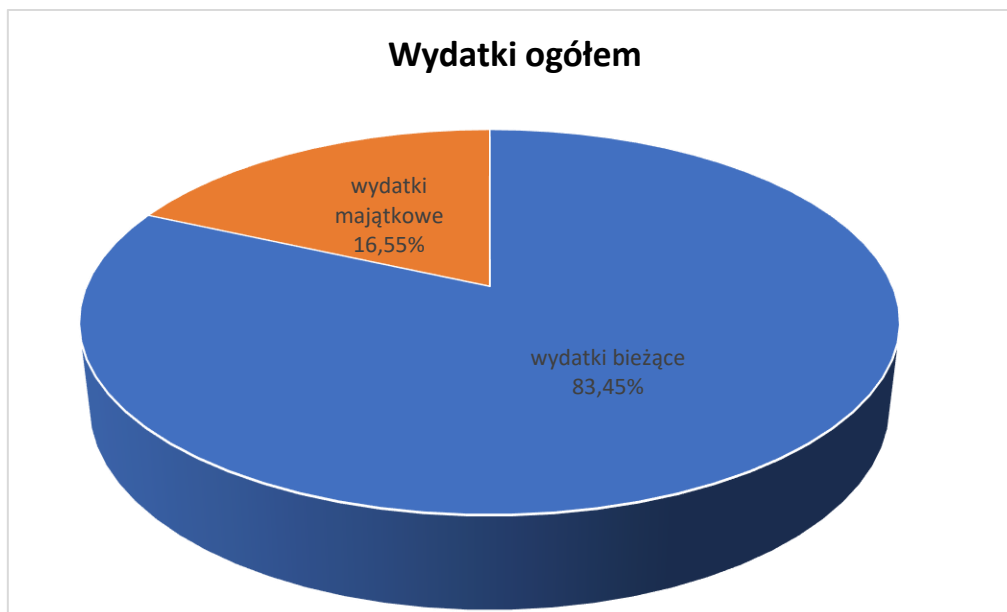

**Łącznie wydatki Gminy w roku 2025 wyniosły: 81 147 800,65 zł,
czyli o 3 752 636,29 zł mniej niż w roku 2024**

Największy udział w wydatkach ogółem budżetu Gminy Mysłakowice w 2025 roku stanowiły wydatki dotyczące następujących obszarów:

„Oświata i wychowanie”

Łączne wydatki: 37 814 288,36 zł - 46,6 % ogółu wydatków

„Pomoc społeczna”

Łączne wydatki: 6 947 561,07 zł – 8,6 % ogółu wydatków

„Transport i łączność”

Łączne wydatki: 6 651 185,41 zł – 8,2 % ogółu wydatków

„Gospodarka komunalna i ochrona środowiska”

Łączne wydatki: 8 763 011,55 zł - 10,8 % ogółu wydatków

Struktura wykonania wydatków wg działów klasyfikacji budżetowej przedstawia się następująco:

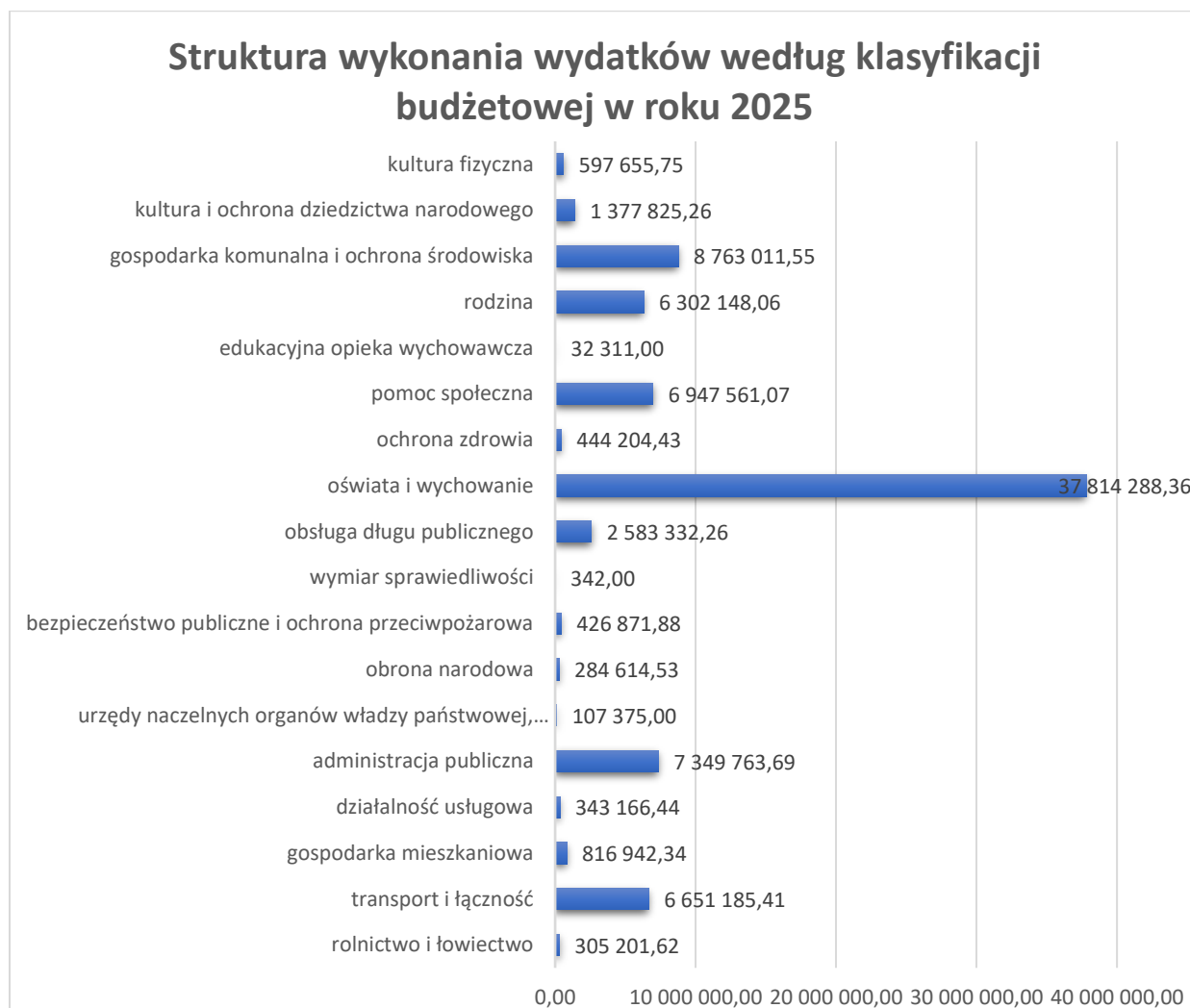

Dochody ogółem	81 211 772,19 zł
Wydatki ogółem	81 147 800,65 zł
Nadwyżka operacyjna	63 971,54 zł

**Stan zadłużenia Gminy Mysłakowice z tytułu
wyemitowanych obligacji komunalnych
na dzień 31.12.2025 rok wyniósł: 37 700 000,00 zł**
(rok 2024 - 40 000 000,00 zł)

Zarządzanie jako katalizator rozwoju lokalnego w strategii Gminy Mysłakowice

W strategii rozwoju Gminy Mysłakowice zarządzanie lokalne postrzegane jest jako główny kreator i katalizator rozwoju, nadający mu kierunek oraz tempo. Odpowiedzialne i efektywne zarządzanie stanowi fundament wszystkich działań prorozwojowych.

Wśród kluczowych **priorytetów strategicznych** na pierwszym planie znajdują się:

- poprawa sytuacji finansowej Gminy i utrzymanie równowagi budżetowej,
- skuteczne pozyskiwanie środków pomocowych (krajowych i unijnych),
- zapewnienie wysokiej jakości i dostępności usług administracyjnych oraz podnoszenie kompetencji kadr samorządowych,
- aktualizacja i uzupełnienie dokumentów planistycznych,
- rozwój dwukierunkowej komunikacji społecznej oraz zwiększenie zaangażowania mieszkańców w sprawy Gminy.

Odnosząc się do oceny aktualnego stanu i rekomendacji strategicznych, należy podkreślić potrzebę dalszego doskonalenia instrumentów zarządzania, zarówno technicznych, organizacyjnych, jak i informacyjnych.

W szczególności konieczne jest:

- **racjonalizowanie bieżących wydatków budżetowych** oraz wykorzystywanie dostępnych rezerw dla zwiększenia dochodów i rozszerzenia działalności inwestycyjnej,
- **mobilizacja mieszkańców oraz przedsiębiorców** do meldowania się i rejestrowania działalności na terenie Gminy (co bezpośrednio wpływa na wzrost wpływów z PIT i CIT),
- **efektywne gospodarowanie mieniem komunalnym,**
- **przyspieszenie opracowywania Planu ogólnego dla Gminy Mysłakowice,**
- **monitorowanie poziomu satysfakcji mieszkańców** z jakości obsługi w Urzędzie Gminy,
- **pozyskiwanie i wdrażanie dobrych praktyk** funkcjonujących w innych gminach i ich jednostkach,
- **rozwijanie funkcji turystyczno-rekreacyjnych** Gminy jako ważnego elementu lokalnej gospodarki,
- **aktualizacja regulaminu odbioru odpadów komunalnych** w celu ograniczenia wzrostu kosztów systemu gospodarowania odpadami.

5. Fundusz sołecki

Fundusz sołecki został wprowadzony i uregulowany przepisami ustawy o funduszu sołeckim, która weszła w życie z dniem 1 kwietnia 2009 roku. Jest on wyodrębnioną w budżecie gminnym, określoną pulą środków publicznych, oddawaną do dyspozycji sołectwa, celem ustalenia sposobu ich wykorzystania. Podlega zatem rygorom, wynikającym z ustawy o finansach publicznych. Wniosek składany przez sołectwo w sprawie sposobu wykorzystania przyznanych środków funduszu sołeckiego musi spełniać określone ustawowo wymogi formalne, a niespełnienie któregokolwiek może skutkować jego odrzuceniem.



Gmina Mysłakowice decyzję o wyodrębnianiu w swoim budżecie funduszu sołeckiego podjęła z chwilą wejścia w życie ustawowych przepisów. Ta praktyka trwa nieprzerwanie od 2010 roku. O globalnej wysokości corocznych środków i zwracanej części wydatków w postaci dotacji celowej z budżetu państwa informuje poniższe zestawienie:

Wyszczególnienie	2017	2018	2019	2020	2021	2022	2023	2024	2025
Fundusz sołecki ogółem w tys. zł	220,1	259,5	268,8	269,7	313,3	340,4	366,3	360,8	361,1
Zwrot części wydatków w tys. zł	76,9	74,1	70,4	68,4	76,1	80,1	146,5	144,3	144,4
Udział w funduszu ogółem %	35,00	28,6	26,2	25,5	24,3	23,5	40,00	40,00	40,00

Jest to wynik zastosowania ustawowo obowiązującego algorytmu, którego głównym parametrem jest kwota bazowa, obliczona jako iloraz wykonanych dochodów bieżących Gminy oraz ogólnej liczby jej mieszkańców. Wysokość środków przeznaczonych na dane sołectwo jest powiązana z liczbą jego mieszkańców, ale nie może przekroczyć dziesięciokrotności kwoty bazowej. W 2025 roku kwota bazowa wynosiła 5 226,79 zł (2024 - 6 051,62 zł).

Fundusz sołecki jest częścią budżetu Gminy, dlatego w dyspozycji Wójta pozostaje uruchamianie jego środków na zakup towarów lub usług ujętych w uchwale każdego sołectwa. Środki finansowe muszą być wydane w ciągu danego roku budżetowego, nie przechodzą na rok następny. Zwrot części wydatków w postaci subwencji państwowej jest zróżnicowany w zależności od zamożności Gminy. Odnosi się do wykonania, a nie planu, dlatego należy zapewnić pełną realizację wyodrębnionej kwoty.

Mieszkańcy sołectwa mogą wspomóc wykonanie ustalonych przedsięwzięć, wykazując aktywność na etapie organizacyjnym oraz wkładając własną pracę społeczną (np. transport, prace ziemne, nasadzenia, malowanie, sprząatanie), przez co zwiększa się efektywność wydatkowania przyznaných środków.

W budżecie Gminy na 2025 rok wyodrębniony fundusz sołecki wyniósł ogółem 361 199,32 zł (2024 rok - 360 839,14 zł) i został wykorzystany w następujący sposób:

Bukowiec - 40 163,82 zł (2024: 45 812,76 zł), **Dąbrowica** - 32 608,83 zł (2024: 37 722,47 zł), **Gruszków** - 16 681,68 zł (2024: 19 569 zł), **Karpniki** - 43 629,20 zł (2024: 51 784,86 zł), **Kostrzyca** - 50 895,08 zł (2024: 57 954,93 zł), **Krogulec** - 17 102,13 zł (2024: 20 377,52 zł), **Łomnica** - 50 605,71 zł (2024: 59 904,92 zł), **Mysłakowice** - 51 672,51 zł (2024: 0,00 zł), **Strużnica** - 13 371,00 zł (2024: 15 540,00 zł), **Wojanów - Bobrów** - 44 469,36 zł (2024: 52 172,68 zł).

Środki funduszu sołeckiego w Gminie Mysłakowice zostały przez jednostki pomocnicze efektywnie wykorzystane na realizację zadań odpowiadających na bieżące potrzeby mieszkańców oraz specyfikę poszczególnych sołectw.

Znacząca część środków została przeznaczona na działania związane z utrzymaniem czystości, porządku oraz poprawą estetyki przestrzeni wiejskiej, co bezpośrednio wpływa na komfort życia mieszkańców oraz wizerunek miejscowości. Istotnym kierunkiem wydatkowania były również przedsięwzięcia zwiększające poziom bezpieczeństwa publicznego, w tym bezpieczeństwa drogowego oraz przeciwpożarowego.

Fundusz sołecki wspierał także rozwój małej architektury – zarówno tej o charakterze użytkowym, jak i upiększającym przestrzeń publiczną – oraz działania z zakresu informacji i promocji lokalnych inicjatyw. Ważnym elementem było zagospodarowanie i poprawa stanu terenów gminnych, a także realizacja drobnych inwestycji infrastrukturalnych, obejmujących m.in. remonty dróg czy modernizację oświetlenia.

Środki te przyczyniły się również do poprawy stanu technicznego oraz wyposażenia lokalnych obiektów kulturalnych i rekreacyjnych, które stanowią ważne centra życia społecznego. Nie mniej istotnym obszarem była organizacja wydarzeń cyklicznych i okolicznościowych, integrujących mieszkańców oraz wzmacniających lokalną tożsamość.

Szczegółowe informacje dotyczące realizacji poszczególnych zadań zostały przedstawione poniżej, w ramach omówienia postępów osiągniętych w 2025 roku w różnych obszarach funkcjonowania Gminy.

Choć udział funduszu sołeckiego w ogólnej strukturze wydatków Gminy jest relatywnie niewielki i wynosi około 0,40%, jego znaczenie dla rozwoju lokalnych społeczności pozostaje istotne. Mechanizm ten przynosi wymierne korzyści zarówno dla sołectw, jak i całej Gminy. Przede wszystkim ogranicza ryzyko konfliktów i uznaniowości w podziale środków budżetowych, wspiera oddolne inicjatywy mieszkańców oraz wzmacnia ich zaangażowanie w sprawy lokalne. Dodatkowo zapewnia społecznościom sołeckim większą pewność realizacji zgłaszanych przedsięwzięć.

Uporządkowanie zasad wydatkowania wyodrębnionych środków budżetowych, poprzez wdrożenie przejrzystych wytycznych i konsekwentne ich stosowanie, przyczynia się do zwiększenia efektywności gospodarowania funduszem sołectkim. W dłuższej perspektywie przekłada się to na realną poprawę warunków życia mieszkańców oraz estetyki i funkcjonalności przestrzeni publicznej w poszczególnych sołectwach.

Realizacja zadań wykonanych w 2025 roku ze środków funduszu sołectkiego z podziałem na poszczególne sołectwa:

SOŁECTWO BUKOWIEC

➤ Remont infrastruktury drogowej

Wykonano zadanie polegające na remoncie odcinka drogi wewnętrznej w Bukowcu – dz. nr 295. W ramach zadania wykonano odcinek drogi o długości około 30 mb, szerokości około 2,5 m.

➤ Zakup wyposażenia dla Przedszkola Publicznego w Mysłakowicach

W celu doposażenia bazy dydaktyczno-socjalnej Przedszkola Publicznego w Mysłakowicach dokonano zakupu profesjonalnego urządzenia gastronomicznego w postaci kralnicy 195 Profi Line. Zakup przyczynił się do podniesienia standardu funkcjonowania zaplecza kuchennego placówki oraz usprawnienia procesów przygotowywania posiłków dla podopiecznych.

➤ Projekt budowlany świetlicy wiejskiej

Wykonano dokumentację projektowo-kosztorysową dla zadania inwestycyjnego pn. Budowa świetlicy wiejskiej w Bukowcu, Gmina Mysłakowice, dz. nr 58/5, 0002 obręb Bukowiec.

➤ Zakup mebli ogrodowych i namiotu

Zrealizowano zadanie polegające na zakupie nowoczesnych mebli ogrodowych, dedykowanych potrzebom społeczności lokalnej. Pozyskane wyposażenie (8 zestawów biesiadnych o wymiarach stołów 80x220 cm) charakteryzuje się wysoką wytrzymałością i estetyką, co pozwala na bezpieczne i wygodne korzystanie z przestrzeni publicznych podczas zebrań wiejskich i imprez rekreacyjnych. Nowa infrastruktura mobilna sprzyja integracji międzypokoleniowej oraz aktywizacji mieszkańców w ramach wspólnych inicjatyw na świeżym powietrzu.

➤ Organizacja wydarzeń kulturalno-rekreacyjnych

W ramach organizacji wydarzeń kulturalno-rekreacyjnych sołectwo położyło szczególny nacisk na kultywowanie obyczajów regionalnych oraz budowanie więzi sąsiedzkich. Kluczowym wydarzeniem były dożynki parafialne, które stanowiły uroczyste podziękowanie za plony i stały się okazją do integracji mieszkańców wokół wspólnych wartości oraz lokalnego dziedzictwa. Równie ważnym elementem animacji życia społecznego była organizacja imprezy mikołajkowej, dedykowanej najmłodszym mieszkańcom wsi. Działania te realnie wpływają na wzmacnianie tożsamości lokalnej oraz aktywizację społeczności w każdym wieku.

SOŁECTWO DĄBROWICA

➤ **Remont infrastruktury drogowej**

W ramach poprawy bezpieczeństwa infrastruktury drogowej zrealizowano remont balustrady na przepuście w miejscowości Dąbrowica, zlokalizowanym na działce o numerze ewidencyjnym 105 (obwód 0003). Zakres prac obejmował wykonanie nowych postumentów, montaż przęseł balustrady wraz z ich pełnym zabezpieczeniem antykorozyjnym poprzez naniesienie warstw farby podkładowej i nawierzchniowej, a także renowację struktury muru oraz uzupełnienie fug. Prace wykonawcze poprzedziły niezbędne roboty przygotowawcze, rozbiórkowe i zabezpieczające, co pozwoliło na kompleksowe odnowienie obiektu i poprawę jego estetyki.

➤ **Doposażenie OSP Karpniki**

W ramach systematycznego wzmacniania potencjału ratowniczego oraz poprawy bezpieczeństwa osobistego strażaków-ochotników, zakupiono specjalistyczne, dwuczęściowe ubranie bojowe Fire Max dla jednostki Ochotniczej Straży Pożarnej w Karpnikach. Doposażenie to pozwoliło na unowocześnienie osobistego ekwipunku bojowego, zapewniając ratownikom wysoką ochronę podczas prowadzonych działań ratowniczo-gaśniczych. Zadanie sfinansowano z funduszu sołectwa wsi Dąbrowica i Mysłakowice.

Dodatkowo w celu zapewnienia niezawodnej łączności oraz sprawnego przepływu informacji podczas działań ratowniczych, doposażono jednostkę Ochotniczej Straży Pożarnej w Karpnikach w nowoczesny system łączności satelitarnej Router Starlink Standard Kit. Zakup ten znacząco podniósł gotowość operacyjną jednostki, umożliwiając dostęp do stabilnego szerokopasmowego internetu nawet w trudnych warunkach terenowych i podczas sytuacji kryzysowych. Zadanie sfinansowano z funduszu sołectwa wsi Karpniki, Krogulec, Strużnica i Dąbrowica.

➤ **Doposażenie OSP Bukowiec**

Zrealizowano zadanie polegające na doposażeniu jednostki OSP w Bukowcu w profesjonalne rękawice do ratownictwa technicznego. Zakup ten stanowi istotny element uzupełnienia umundurowania bojowego, dostosowanego do specyfiki działań prowadzonych przy użyciu narzędzi hydraulicznych oraz podczas usuwania skutków klęsk żywiołowych. Dbłość o certyfikowane wyposażenie osobiste strażaków jest priorytetem Gminy w zakresie utrzymania wysokiej gotowości operacyjnej lokalnych sił ratowniczych.

➤ **Budowa oświetlenia drogowego na terenie Gminy Mysłakowice - doświetlenie wsi Dąbrowica**

W ramach realizacji VIII etapu zadania inwestycyjnego dotyczącego doświetlenia Gminy Mysłakowice, wybudowano kolejny punkt oświetlenia drogowego w Dąbrowicy (obwód nr 2, dz. nr 105). Systematyczna realizacja kolejnych etapów budowy infrastruktury oświetleniowej pozwala na skuteczną eliminację niedoświetlonych miejsc w ciągu komunikacyjnym wsi. Inwestycja ta bezpośrednio przekłada się na podniesienie standardów bezpieczeństwa ruchu drogowego oraz poprawę komfortu życia mieszkańców w tej części sołectwa.

➤ **Organizacja wydarzeń kulturalno-rekreacyjnych**

W ramach aktywizacji lokalnej społeczności oraz organizacji wydarzeń kulturalno-rekreacyjnych, sołectwo zrealizowało cykl inicjatyw okolicznościowych, obejmujący obchody Dnia Babci i Dziadka, Dnia Kobiet oraz Dnia Dziecka. Ponadto zorganizowano wydarzenia tematyczne w okresie zimowym, takie jak zabawa mikołajkowa dla najmłodszych mieszkańców oraz spotkanie mikołajkowe dedykowane seniorom.

SOŁECTWO GRUSZKÓW

➤ **Doposażenie OSP Karpniki**

Zrealizowano zadanie polegające na doposażeniu strażaków z OSP w Karpnikach w profesjonalne obuwie specjalistyczne. Zakup ten stanowi kluczowy element uzupełnienia ekwipunku bojowego, dostosowanego do specyfiki pracy w wymagających warunkach pożarowych oraz technicznych.

➤ **Wiata na boisku - naprawa połamanych okienek w plandekach**

W celu zapewnienia właściwego stanu technicznego oraz estetyki obiektów użyteczności publicznej, przeprowadzono naprawę wiaty rekreacyjnej zlokalizowanej na terenie boiska sportowego. Prace objęły renowację poszycia wiaty poprzez wymianę uszkodzonych i połamanych elementów przeziernych w plandekach zabezpieczających obiekt, co pozwoliło na przywrócenie jego pełnej funkcjonalności i ochronę przed czynnikami atmosferycznymi.

➤ **Ogrodzenie boiska**

W ramach bieżącego utrzymania infrastruktury sportowej przeprowadzono naprawę ogrodzenia boiska, polegającą na zakupie oraz montażu nowego elementu w miejsce uszkodzonego przęsła. Realizacja tych prac pozwoliła na przywrócenie pełnej szczelności ogrodzenia, co bezpośrednio wpływa na bezpieczeństwo użytkowników obiektu oraz właściwe zabezpieczenie mienia komunalnego.

➤ **Organizacja imprez kulturalno-rekreacyjnych**

W ramach aktywizacji lokalnej społeczności oraz realizacji kalendarza wydarzeń kulturalno-rekreacyjnych, sołectwo Gruszków zorganizowało zabawę mikołajkową dedykowaną najmłodszym mieszkańcom miejscowości. Inicjatywa ta sprzyjała integracji międzypokoleniowej oraz zapewniła dzieciom atrakcyjną formę spędzania czasu wolnego w okresie przedświątecznym.

➤ **Termomodernizacja budynku świetlicy w Gruszkowie**

W ramach realizacji VIII etapu zadania inwestycyjnego pod nazwą „Termomodernizacja budynku świetlicy w Gruszkowie”, przeprowadzono szereg prac wewnątrz obiektu. Zakres robót objął montaż systemu oświetlenia poprzez wymianę opraw oświetleniowych oraz montaż nowych podtynkowych gniazd wtyczkowych, a także kompleksowy montaż zaplecza sanitarnego, w tym instalację ceramicznych misek ustępowych, umywalek wraz z bateriami oraz elektrycznych podgrzewaczy wody.

SOŁECTWO KARPNIKI

➤ **Doposażenie OSP w Karpnikach**

W celu zapewnienia niezawodnej łączności oraz sprawnego przepływu informacji podczas działań ratowniczych, doposażono jednostkę Ochotniczej Straży Pożarnej w Karpnikach w nowoczesny system łączności satelitarnej Router Starlink Standard Kit. Zakup ten znacząco podniósł gotowość operacyjną jednostki, umożliwiając dostęp do stabilnego szerokopasmowego internetu nawet w trudnych warunkach terenowych i podczas sytuacji kryzysowych. Zadanie sfinansowano z funduszu sołectkiego Sołectwa wsi Karpniki, Krogulec, Strużnica i Dąbrowica.

➤ **Budowa oświetlenia drogowego na terenie Gminy Mysłakowice - doświetlenie wsi Karpniki.**

W ramach realizacji zadania inwestycyjnego dotyczącego budowy oświetlenia drogowego na terenie Gminy Mysłakowice, przeprowadzono prace mające na celu doświetlenie miejscowości Karpniki. Inwestycja przy ul. Potokowej (dz. nr 35) objęła budowę szafy oświetleniowej oraz montaż jednego punktu świetlnego, co przyczyniło się do poprawy bezpieczeństwa pieszych i kierowców w tym rejonie.

➤ **Opracowanie dokumentacji technicznej na budowę remizy w Karpnikach**

W ramach przygotowań do realizacji kluczowych inwestycji z zakresu bezpieczeństwa publicznego, opracowano Program Funkcjonalno-Użytkowy dla budowy nowej remizy strażackiej w Karpnikach. Dokumentacja obejmuje szczegółowe zestawienie planowanych kosztów prac projektowych oraz robót budowlanych wraz z niezbędną infrastrukturą towarzyszącą. Nowoczesny obiekt został zaprojektowany z uwzględnieniem wymogów dotyczących ochrony ludności i obrony cywilnej, co w przyszłości pozwoli na profesjonalną realizację zadań związanych z ratownictwem i bezpieczeństwem mieszkańców.

➤ **Doposażenie świetlicy wiejskiej**

W celu poprawy standardu użytkowania obiektu oraz optymalizacji kosztów utrzymania, świetlica wiejska w Karpnikach została doposażona w nowoczesny system klimatyzacji z funkcją grzania. Urządzenie zamontowane w sali widowiskowej stanowi efektywne wsparcie dla systemu ogrzewania, umożliwiając szybkie i ekonomiczne podniesienie temperatury wewnątrz budynku, co znacząco zwiększa komfort mieszkańców korzystających z oferty świetlicy w okresach jesienno-zimowych.

➤ **Organizacja imprez okolicznościowych**

W ramach aktywizacji lokalnej społeczności oraz pielęgnowania tradycji, sołectwo zrealizowało cykl wydarzeń o charakterze kulturalno-rozrywkowym. Do najważniejszych inicjatyw należały Karpnickie Kupałki, jubileusz 15-lecia Zespołu „Sokolik” oraz zabawa mikołajkowa dedykowana najmłodszym mieszkańcom. Organizacja tych przedsięwzięć przyczyniła się do wzmocnienia więzi sąsiedzkich oraz promocji lokalnego dorobku artystycznego.

SOŁECTWO KOSTRZYCA

➤ **Wykonanie urządzenia odwadniającego na ul. Karpackiej**

W ramach bieżącego utrzymania infrastruktury drogowej przeprowadzono remont urządzenia odwadniającego w pasie drogi publicznej przy ul. Karpackiej w Kostrzycy. Zadanie polegało na przebudowie ścieku odwadniającego jezdnię z wykorzystaniem kostki kamiennej oraz trwałym umocnieniu elementu wylotowego, co zapewniło prawidłowe odprowadzanie wód opadowych i zabezpieczyło konstrukcję drogi przed podmywaniem.

➤ **Budowa oświetlenia drogowego na terenie Gminy Myślakowice - doświetlenie wsi Kostrzyca**

W ramach rozbudowy sieci oświetleniowej na terenie Gminy Myślakowice zrealizowano zadanie mające na celu poprawę bezpieczeństwa w miejscowości Kostrzyca. Inwestycja objęła montaż trzech punktów oświetlenia ulicznego przy ul. Jeleniogórskiej (dz. nr 40/5) oraz jednego punktu przy ul. Pogodnej (dz. nr 101/6 i 53).

➤ **Organizacja imprez i działań kulturalno-edukacyjnych**

W ramach aktywizacji mieszkańców oraz realizacji działań edukacyjnych, sołectwo Kostrzyca zorganizowało cykl różnorodnych wydarzeń kulturalno-rekreacyjnych. W ofercie znalazły się m.in. warsztaty kulinarne oraz warsztaty matematyczne, łączące naukę z integracją lokalnej społeczności, a także tradycyjna zabawa mikołajkowa przygotowana z myślą o najmłodszych mieszkańcach wsi.

SOŁECTWO KROGULEC

➤ **Doposażenie OSP Karpniki**

W celu zapewnienia niezawodnej łączności oraz sprawnego przepływu informacji podczas działań ratowniczych, doposażono jednostkę Ochotniczej Straży Pożarnej w Karpnikach w nowoczesny system łączności satelitarnej Router Starlink Standard Kit. Zakup ten znacząco podniósł gotowość operacyjną jednostki, umożliwiając dostęp do stabilnego szerokopasmowego internetu nawet w trudnych warunkach terenowych i podczas sytuacji kryzysowych. Zadanie sfinansowano z funduszu sołectwa wsi Karpniki, Krogulec, Strużnica i Dąbrowica.

➤ **Remont lokalu komunalnego w budynku nr 17 w Krogulcu**

W ramach remontu lokalu komunalnego w budynku nr 17 w Krogulcu przeprowadzono kompleksowe prace wykończeniowe. Kluczowe działania objęły w pierwszym etapie wymianę 5 okien w obu pomieszczeniach oraz częściowy remont jednego z pomieszczeń. W ramach remontu wykonano montaż sufitów podwieszanych z płyt gipsowo-kartonowych na systemowym ruszcie metalowym (pow. 33,95 m²) wraz z uprzednim demontażem starych elementów konstrukcji. Zadanie objęło również docieplenie i wygłuszenie stropów przy użyciu wełny mineralnej oraz styropianu na zaprawie cementowej.

Ściany i sufity zostały przygotowane poprzez gruntowanie oraz nałożenie jednowarstwowych gładzi gipsowych o grubości 3 mm. Całość powierzchni (119,54 m²) pomalowano dwukrotnie farbą emulsyjną. Dodatkowo wymieniono oprawy oświetleniowe oraz zapewniono wywóz i utylizację powstałego gruzu.

➤ **Organizacja imprez kulturalnych**

Działalność kulturalna w sołectwie Krogulec w minionym okresie skupiła się na integracji lokalnej społeczności oraz dbałości o estetykę miejscowości. Do kluczowych inicjatyw należało przeprowadzenie akcji sprzątnięcia wsi oraz organizacja spotkania mikołajkowego dla mieszkańców

SOŁECTWO ŁOMNICA

➤ **Projekt oświetlenia drogowego ul. Klonowej w Łomnicy**

W ramach zadania inwestycyjnego pn. „Budowa oświetlenia drogowego na ul. Klonowej w Łomnicy” opracowano pełną dokumentację projektowo-kosztorysową. Proces przygotowawczy objął również uzyskanie wszystkich niezbędnych uzgodnień oraz decyzji administracyjnych wymaganych do realizacji inwestycji.

➤ **Projekt oświetlenia drogowego ul. Radlickiej i Karkonoskiej w Łomnicy**

Opracowano dokumentację projektowo-kosztorysową wraz z uzyskaniem uzgodnień i decyzji dla zadania inwestycyjnego pn. „Budowa oświetlenia drogowego na ul. Radlickiej i Karkonoskiej w Łomnicy”.

➤ **Doposażenie świetlicy wiejskiej w Łomnicy**

W ramach poprawy standardu zaplecza kuchennego świetlicy wiejskiej w Łomnicy zakupiono nowoczesny sprzęt AGD: zmywarkę marki BEKO oraz lodówkę marki Hisense. Zakup ma na celu usprawnienie organizacji wydarzeń lokalnych oraz podniesienie komfortu użytkownika obiektu przez mieszkańców.

➤ **Zakup małej architektury na placu przy remizie OSP w Łomnicy**

W ramach dbałości o estetykę miejsc pamięci i integracji lokalnej, plac przy remizie Ochotniczej Straży Pożarnej w Łomnicy został doposażony w granitowy pomnik. Inwestycja ta, stanowiąca element małej architektury, podnosi walory wizualne centrum miejscowości oraz służy upamiętnieniu tradycji strażackich, integrując lokalną społeczność wokół wspólnych wartości.

➤ **Organizacja imprez okolicznościowych**

W minionym roku sołectwo wykazało się dużą aktywnością w obszarze animacji kultury i integracji międzypokoleniowej. Zorganizowano cykl wydarzeń, w tym m.in. Festyn Rodzinny oraz współtworzyło „Pożegnanie lata” w Mysłakowicach, które stały się platformą wymiany doświadczeń i wspólnej zabawy mieszkańców. Szczególną troską otoczono najmłodszych i najstarszych mieszkańców, organizując dedykowane spotkania mikołajkowe, co sprzyja budowaniu silnych więzi sąsiedzkich oraz przeciwdziałaniu wykluczeniu społecznemu.

SOŁECTWO MYŚLAKOWICE

➤ **Remont infrastruktury gminnej na terenie Sołectwa Mysłakowice**

W ramach bieżącego utrzymania mienia gminnego wykonano remont mostu w obrębie ul. Łomnickiej. Kluczowym elementem prac była wymiana drewnianego pomostu, którą zrealizowano przy użyciu certyfikowanego drewna konstrukcyjnego. Zastosowanie kantówek o przekroju 15x15 cm oraz profesjonalnej impregnacji znacząco wydłuży

żywołność obiektu i poprawi komfort użytkowników. Inwestycja ta stanowi istotny element dbałości o bezpieczeństwo ruchu drogowego i pieszego w obrębie potoku Łomnica.

➤ **Doposażenie OSP Łomnica**

W ramach usuwania skutków powodzi, która dotknęła Gminę w 2024 roku, dokonano niezbędnego doposażenia remizy Ochotniczej Straży Pożarnej w Łomnicy. Zakupiono nowe krzesła stanowiące podstawowe wyposażenie sali świetlicowej, która uległa całkowitemu zalaniu. Inwestycja ta pozwoliła na przywrócenie pełnej sprawności obiektu, umożliwiając strażakom prowadzenie szkoleń, narad oraz spotkań o charakterze społecznym w godziwych i bezpiecznych warunkach.

➤ **Doposażenie OSP Karpniki**

W ramach systematycznego wzmacniania potencjału ratowniczego oraz poprawy bezpieczeństwa osobistego strażaków-ochotników, zakupiono specjalistyczne, dwuczęściowe ubranie bojowe Fire Max dla jednostki Ochotniczej Straży Pożarnej w Karpnikach. Doposażenie to pozwoliło na unowocześnienie osobistego ekwipunku bojowego, zapewniając ratownikom wysoką ochronę podczas prowadzonych działań ratowniczo-gaśniczych. Zadanie sfinansowano z funduszu sołectwa wsi Dąbrowica i Mysłakowice.

➤ **Doposażenie Szkoły Podstawowej w Mysłakowicach**

W trosce o komfort uczniów oraz poprawę jakości odpoczynku podczas przerw międzylekcyjnych, doposażono korytarze szkolne w nowoczesne siedziska CASABLANKA. Zakup ten pozwolił na przyjazne zagospodarowanie przestrzeni wspólnych, tworząc estetyczne funkcjonalne strefy rekreacji. Nowe elementy wyposażenia sprzyjają regeneracji sił, integracji rówieśniczej oraz budowaniu pozytywnego klimatu szkoły, co ma bezpośredni wpływ na efektywność dalszej nauki.

➤ **Doposażenie Przedszkola Publicznego w Mysłakowicach**

W minionym roku dokonano doposażenia Przedszkola Publicznego w nowoczesny sprzęt techniczny i gospodarczy. Zakupiono profesjonalną myjkę ciśnieniową marki Karcher, która umożliwi efektywne utrzymanie czystości ciągów komunikacyjnych i elewacji, oraz żelazko parowe usprawniające bieżące prace porządkowe. Inwestycja ta ma na celu zapewnienie wysokiego poziomu higieny i estetyki w otoczeniu najmłodszych mieszkańców Gminy.

➤ **Organizacja imprez okolicznościowych**

W minionym roku sołectwo Mysłakowice zrealizowało bogaty program wydarzeń kulturalno-rekreacyjnych, które stały się filarem integracji mieszkańców. Kluczowym punktem kalendarza były uroczyste obchody 80-lecia Szkoły Podstawowej w Mysłakowicach, stanowiące ważne wydarzenie historyczne dla całej społeczności. Równie istotny wymiar miały obchody Narodowego Święta Niepodległości, budujące postawy patriotyczne. Dopełnieniem działań były cykliczne imprezy integrujące różne grupy wiekowe: Dzień Dziecka, „Pożegnanie Lata”, Dzień Seniora oraz zabawa mikołajkowa, które realnie wpływają na wzmacnianie więzi sąsiedzkich i przeciwdziałanie izolacji społecznej.

SOŁECTWO STRUŻNICA

➤ **Montaż nowej wiaty przystankowej**

Zamontowano nową wiatę przystankową drewnianą w miejscowości Strużnica dz. nr 33 obręb 0010 (przy budynku Strużnica 15), przy drodze powiatowej 2735D. W ramach bieżącego utrzymania infrastruktury komunikacyjnej przeprowadzono również prace polegające na montażu systemu rynnowego. Dzięki podjętym działaniom przedłużono żywotność infrastruktury oraz poprawiono komfort pasażerów oczekujących na środki transportu publicznego.

➤ **Dostawa tłucznia do naprawy dróg gminnych**

W ramach działań mających na celu zapewnienie właściwego stanu technicznego infrastruktury drogowej, zakupiono 50 ton kruszywa łamanego o frakcji 0-31,5 mm. Materiał ten został wykorzystany do naprawy i wyrównania nawierzchni dróg gminnych o charakterze nieutwardzonym na terenie sołectwa. Realizacja tego zadania pozwoliła na skuteczną eliminację ubytków powstałych w wyniku eksploatacji oraz niekorzystnych warunków atmosferycznych, co bezpośrednio wpłynęło na poprawę bezpieczeństwa i komfortu użytkowników dróg.

➤ **Doposażenie remizy OSP Karpniki**

W celu zapewnienia niezawodnej łączności oraz sprawnego przepływu informacji podczas działań ratowniczych, doposażono jednostkę Ochotniczej Straży Pożarnej w Karpnikach w nowoczesny system łączności satelitarnej Router Starlink Standard Kit. Zakup ten znacząco podniósł gotowość operacyjną jednostki, umożliwiając dostęp do stabilnego szerokopasmowego internetu nawet w trudnych warunkach terenowych i podczas sytuacji kryzysowych. Zadanie sfinansowano z funduszu sołectwa wsi Karpniki, Krogulec, Strużnica i Dąbrowica.

➤ **Budowa oświetlenia drogowego na terenie Gminy Mysłakowice - doświetlenie wsi Strużnica**

W ramach sukcesywnej rozbudowy sieci oświetlenia ulicznego na terenie Gminy Mysłakowice, zrealizowano zadanie inwestycyjne przy ul. Skalnej w Strużnicy (dz. nr 23). Inwestycja polegała na budowie nowego punktu świetlnego, co znacząco wpłynęło na poprawę widoczności w tej części miejscowości.

SOŁECTWO WOJANÓW - BOBRÓW

➤ **Zakup tablicy ogłoszeniowej zamykanej**

W ramach dbałości o rzetelny i powszechny dostęp mieszkańców do informacji, dokonano zakupu oraz montażu nowoczesnej, zamykanej tablicy ogłoszeniowej. Nowy nośnik informacji pozwala na bezpieczne i estetyczne eksponowanie obwieszczeń urzędowych, komunikatów sołectkich oraz informacji o wydarzeniach lokalnych. Dzięki zamkniętej konstrukcji, prezentowane treści są skutecznie chronione przed niekorzystnymi warunkami atmosferycznymi oraz dostępem osób niepowołanych, co zapewnia trwałość i czytelność przekazu.

➤ **Rewitalizacja małej architektury**

W ramach dbałości o estetykę przestrzeni publicznej oraz spójny wizerunek Gminy, przeprowadzono kompleksową rewitalizację tablic promocyjnych zlokalizowanych na terenie sołectwa.

➤ **Budowa wiaty rekreacyjnej na terenie boiska w Wojanowie**

W ramach rozbudowy gminnej bazy sportowo-wypoczynkowej, na działce nr 31/51 w Wojanowie zrealizowano budowę przestronnej wiaty rekreacyjnej o powierzchni 32 m² (wymiary 8 m x 4 m). Obiekt o solidnej konstrukcji z dachem dwuspadowym został trwale związany z gruntem i posadowiony na estetycznym podłożu z kostki betonowej. Inwestycja ta stanowi istotne uzupełnienie infrastruktury boiska, tworząc bezpieczne i trwałe miejsce do odpoczynku oraz organizacji lokalnych inicjatyw sportowych i społecznych.

➤ **Doposażenie OSP Łomnica**

W ramach sukcesywnego doposażenia jednostek ochrony przeciwpożarowej, zakupiono specjalistyczną kurtkę ochronną dla Ochotniczej Straży Pożarnej w Łomnicy. Nowoczesne wyposażenie osobiste, spełniające rygorystyczne normy bezpieczeństwa, zapewnia ratownikom niezbędną ochronę podczas prowadzenia działań ratowniczo-gaśniczych w trudnych warunkach atmosferycznych i terenowych.

➤ **Remont szatni klubu sportowego TS Wojanów**

W ramach modernizacji zaplecza socjalnego Klubu Sportowego Towarzystwo Sportowe Wojanów, zrealizowano zadanie polegające na budowie przyłącza wodno-kanalizacyjnego do budynku szatni.

➤ **Zakup siatki do bramek na boisko sportowe w Wojanowie**

Zakupiono nowe, profesjonalne siatki do bramek na boisku w Wojanowie. Zadanie to pozwoliło na wymianę zużytego sprzętu, co bezpośrednio przekłada się na poprawę estetyki obiektu oraz komfort i bezpieczeństwo zawodników podczas treningów i rozgrywek ligowych. Nowe siatki o wysokiej wytrzymałości na warunki atmosferyczne zapewniają właściwy standard techniczny bramek, wspierając rozwój kultury fizycznej wśród mieszkańców sołectwa.

➤ **Organizacja imprez i działań kulturalno-edukacyjnych**

Sołectwo wykazało się dużą aktywnością w obszarze organizacji wydarzeń integrujących lokalną społeczność. Kluczowym przedsięwzięciem był cykliczny festyn rodzinny „Rozmaitości nad Bobrem”, który na stałe wpisał się w kalendarz gminnych imprez plenerowych, promując walory przyrodnicze regionu oraz aktywny wypoczynek. Dopełnieniem działań kulturalnych była organizacja zabawy mikołajkowej, skierowanej do najmłodszych mieszkańców. Inicjatywy te pełnią istotną rolę w procesie integracji międzypokoleniowej oraz wzmacniania poczucia przynależności do wspólnoty lokalnej.

6. Realizacja uchwał Rady Gminy

Stosownie do art. 30 ust. 1 ustawy o samorządzie gminnym Wójt Gminy jest organem wykonawczym Gminy, do którego zadań należy m.in. wykonywanie uchwał Rady Gminy.

Realizując obowiązki nałożone przepisami ustawy samorządowej, Wójt Gminy przy pomocy Urzędu Gminy realizował uchwały podjęte przez Radę Gminy w roku 2025 w sposób w nich określony.

W roku 2025 Rada Gminy Mysłakowice podjęła 62 uchwały, z czego:

- 19 objętych było nadzorem Regionalnej Izby Obrachunkowej we Wrocławiu,
- 28 podlegało publikacji w Dzienniku Urzędowym Województwa Dolnośląskiego.

Podjęte przez Radę Gminy uchwały zgodnie z art. 90 ust. 1 i 2 ustawy o samorządzie gminnym Wójt Gminy Mysłakowice przekazał w nieprzekraczalnym terminie 7 dni do organów nadzoru jakimi są w zakresie zgodności z prawem – Wojewoda Dolnośląski, a w zakresie spraw finansowych - Regionalna Izba Obrachunkowa.

W roku 2025 Wojewoda Dolnośląski nie wydał żadnego rozstrzygnięcia nadzorczego.

Zgodnie z art. 7 ust. 1 pkt 1 ustawy o dostępie do informacji publicznej, wszystkie uchwały opublikowane zostały w Biuletynie Informacji Publicznej, a uchwały stanowiące akty prawa miejscowego dodatkowo w Dzienniku Urzędowym Województwa Dolnośląskiego.

Wszystkie uchwały zostały przez organ wykonawczy Gminy wykonane z zachowaniem procedur i terminów określonych uchwałami i przepisami prawa. **Szczegółowy sposób wykonania uchwał zawiera tabela stanowiąca załącznik nr 1 do raportu.**

7. Podsumowanie

Rok 2025 był dla Gminy Mysłakowice okresem intensywnych działań ukierunkowanych na wzmacnianie bezpieczeństwa, rozwój infrastruktury oraz podnoszenie jakości życia mieszkańców. Doświadczenia lat ubiegłych, w szczególności związane z zagrożeniem powodziowym, wyznaczyły kierunki podejmowanych inicjatyw, koncentrując wysiłki samorządu na zwiększaniu odporności Gminy na sytuacje kryzysowe. Jednym z kluczowych obszarów działań była dalsza rozbudowa i modernizacja infrastruktury przeciwpowodziowej, realizowana we współpracy z Państwowym Gospodarstwem Wodnym Wody Polskie. Kontynuowano prace związane z utrzymaniem i rozwojem zbiorników retencyjnych, a także prowadzono działania projektowe dotyczące kolejnych inwestycji w tym zakresie. Inicjatywy te mają istotne znaczenie dla ograniczenia ryzyka wystąpienia powodzi oraz minimalizowania jej potencjalnych skutków.

Równolegle realizowano działania o charakterze organizacyjnym i społecznym. Wzmocniono kompetencje służb oraz pracowników poprzez szkolenia z zakresu zarządzania kryzysowego i logistyki terenowej, aktualizowano procedury reagowania oraz doposażano jednostki odpowiedzialne za bezpieczeństwo. Istotnym elementem była także współpraca z jednostkami ratowniczymi, co przełożyło się na zwiększenie sprawności działań w sytuacjach zagrożenia.

W 2025 roku kontynuowano również działania skierowane bezpośrednio do mieszkańców. Realizowano programy wsparcia dla osób najbardziej potrzebujących, a także inicjatywy edukacyjne i profilaktyczne, takie jak kampanie zwiększające świadomość w zakresie bezpieczeństwa w gospodarstwach domowych. Szczególną uwagę poświęcono promocji

właściwych postaw oraz przygotowaniu mieszkańców do odpowiedniego reagowania w sytuacjach kryzysowych. Nie bez znaczenia pozostają także działania rozwojowe – mimo wyzwań, Gmina konsekwentnie realizowała inwestycje infrastrukturalne, społeczne i lokalne inicjatywy integrujące społeczność. Dzięki temu możliwe było nie tylko wzmacnianie bezpieczeństwa, ale również dalsza poprawa warunków życia mieszkańców oraz rozwój potencjału Gminy.

Na zakończenie pragniemy wyrazić serdeczne podziękowania wszystkim, którzy przyczynili się do realizacji działań podejmowanych w 2025 roku. Słowa uznania kierujemy do Radnych, Sołtysów oraz członków rad sołeckich za ich zaangażowanie w sprawy lokalne i aktywne współtworzenie kierunków rozwoju Gminy. Dziękujemy mieszkańcom za ich odpowiedzialność, inicjatywę oraz poczucie wspólnoty, które stanowią fundament funkcjonowania samorządu. Wyrazy wdzięczności kierujemy również do pracowników Urzędu oraz jednostek organizacyjnych za profesjonalizm, rzetelność i codzienną pracę na rzecz mieszkańców. Dzięki wspólnemu wysiłkowi możliwa była skuteczna realizacja wielu zadań oraz konsekwentne wzmacnianie potencjału Gminy Mysłakowice.

Podsumowując, rok 2025 był czasem odpowiedzialnego zarządzania, konsekwentnej realizacji przyjętych celów oraz budowania długofalowej odporności Gminy na zagrożenia. Podejmowane działania stanowią solidną podstawę do dalszego rozwoju oraz skutecznego reagowania na wyzwania przyszłości.

Na terenie Gminy Mysłakowice nieustannie realizowane są liczne inicjatywy, inwestycje oraz wydarzenia o charakterze społecznym i kulturalnym, które wpływają na rozwój lokalnej wspólnoty oraz podnoszenie jakości życia mieszkańców. Dynamika tych działań sprawia, że warto pozostawać na bieżąco z najważniejszymi informacjami dotyczącymi funkcjonowania Gminy.

W związku z tym zachęcamy wszystkich mieszkańców oraz sympatyków Gminy do regularnego odwiedzania oficjalnej strony internetowej, a także do śledzenia profilu gminy w mediach społecznościowych. Kanały te stanowią nowoczesne i wygodne źródło informacji, umożliwiające szybki dostęp do aktualności dotyczących działań samorządu, planowanych wydarzeń, utrudnień, konsultacji społecznych oraz najważniejszych osiągnięć naszej wspólnoty. Dzięki ich wykorzystaniu możliwa jest sprawna komunikacja z mieszkańcami oraz budowanie większego zaangażowania społecznego w życie Gminy Mysłakowice.

Dziękujemy.



SPRAWOZDANIE Z REALIZACJI UCHWAŁ RADY GMINY MYŚLAKOWICE PODJĘTYCH W ROKU 2025

Lp.	Nr uchwały/ Data podjęcia	Tytuł uchwały	Stan realizacji – opis
1.	XI/74/25 z dnia 29.01.2025 r. Akt prawa miejscowego	w sprawie wprowadzenia zmian w budżecie Gminy Mysłakowice na 2025 rok	Realizacja: uchwała została zrealizowana. Uchwała została opublikowana w Dz. Urz. Woj. Dolnośląskiego w dniu 21 marca 2025 r. pod poz. 1471.
2.	XI/75/25 z dnia 29.01.2025 r. Akt prawa miejscowego	w sprawie zmiany uchwały nr X/62/24 Rady Gminy Mysłakowice z dnia 30 grudnia 2024 roku w sprawie zarządzenia poboru od osób fizycznych podatku od nieruchomości, rolnego leśnego oraz wyznaczenia inkasentów i określenia wynagrodzenia za inkaso	Realizacja: uchwała została zrealizowana.
3.	XI/76/25 z dnia 29.01.2025 r.	w sprawie planu dofinansowania form doskonalenia zawodowego nauczycieli oraz ustalenia maksymalnej kwoty dofinansowania opłat w 2025 roku pobieranych przez placówki doskonalenia	Realizacja: uchwała została zrealizowana.

Lp.	Nr uchwały/ Data podjęcia	Tytuł uchwały	Stan realizacji – opis
		nauczycieli, szkoły wyższe oraz inne podmioty, których zadania statutowe obejmują doskonalenie zawodowe nauczycieli zatrudnionych w szkołach i przedszkolach, dla których organem prowadzącym jest Gmina Mysłakowice	Rada Gminy Mysłakowice uchwaliła dofinansowanie opłat za studia magisterskie i podyplomowe, kursów kwalifikacyjnych i doskonalących oraz szkoleń w zakresie następujących specjalności: 1) pedagogik specjalnych i innych niepełnosprawności, 2) kwalifikacji uprawniających do nauczania drugiego przedmiotu lub prowadzenia innych zajęć edukacyjnych i terapeutycznych, 3) prowadzenia zajęć z uczniami w ramach pomocy psychologiczno-pedagogicznej, 4) pogłębiania wiedzy merytorycznej, 5) zdobywania dodatkowych umiejętności pozwalających przygotowywanie projektów edukacyjnych w celu pozyskiwania funduszy europejskich. Maksymalna kwota dofinansowania opłat pobieranych przez podmioty, o których mowa w art. 70a ust. 3a pkt 1 i 2 ustawy Karta Nauczyciela ustalona została w wysokości 3 000 zł.
4.	XI/77/25 z dnia 29.01.2025 r. Akt prawa miejscowego	w sprawie zmiany Uchwały Nr X/71/15 Rady Gminy Mysłakowice z dnia 20 lipca 2015 r. w sprawie określenia przystanków komunikacyjnych na terenie gminy Mysłakowice oraz warunków i zasad korzystania z tych przystanków	Realizacja: uchwała została zrealizowana. Utworzenie dwóch nowych przystanków w ciągu ul. Wojska Polskiego w Mysłakowicach w celu zaspokojenia potrzeb komunikacyjnych mieszkańców gminy Mysłakowice.
5.	XI/78/25 z dnia 29.01.2025 r. Akt prawa miejscowego	w sprawie szczegółowych zasad ponoszenia odpłatności za pobyt w schroniskach dla osób bezdomnych	Realizacja: uchwała została zrealizowana. Uchwała Nr XI/78/25 z dnia 29 stycznia 2025 r. w sprawie szczegółowych zasad ponoszenia odpłatności za pobyt w schroniskach dla osób bezdomnych, zmieniona Uchwałą Nr XII/81/25 z dnia 26 lutego 2025 r. w sprawie zmiany Uchwały Nr XI/78/25 Rady Gminy Mysłakowice z

Lp.	Nr uchwały/ Data podjęcia	Tytuł uchwały	Stan realizacji – opis
			dnia 29 stycznia 2025 r. w sprawie szczegółowych zasad ponoszenia odpłatności za pobyt w schroniskach dla osób bezdomnych.
6.	XII/79/25 z dnia 26.02.2025 r. Akt prawa miejscowego	w sprawie wprowadzenia zmian w budżecie Gminy Mysłakowice na 2025 rok	Realizacja: uchwała została zrealizowana. Uchwała została opublikowana w Dz. Urz. Woj. Dolnośląskiego w dniu 28 marca 2025 r. pod poz. 1618.
7.	XII/80/25 z dnia 26.02.2025 r. Akt prawa miejscowego	w sprawie programu opieki nad zwierzętami bezdomnymi oraz zapobiegania bezdomności zwierząt na terenie gminy Mysłakowice w roku 2025	Realizacja: uchwała została zrealizowana. Uchwała została opublikowana w Dz. Urz. Woj. Dolnośląskiego w dniu 14 marca 2025 r. pod poz. 1327. Zgodnie z art. 11a ustawy z dnia 21 sierpnia 1997 r. o ochronie zwierząt Rada Gminy wypełniając obowiązek, określa corocznie w drodze uchwały do dnia 31 marca, program opieki nad zwierzętami bezdomnymi oraz zapobiegania bezdomności zwierząt. Projekt uchwały został wysłany celem zaopiniowania do Powiatowego Lekarza Weterynarii w Jeleniej Górze, Koła Łowieckiego KNIEJA w Jeleniej Górze oraz Towarzystwa Opieki nad Zwierzętami w Polsce - Oddział w Jeleniej Górze. Program w szczególności ma na celu zapewnienie opieki zwierzętom bezdomnym, zmniejszenia populacji porzuconych zwierząt, zapewnienie bezpieczeństwa mieszkańcom, a także edukację w zakresie humanitarnego traktowania zwierząt. Realizacja „Programu

Lp.	Nr uchwały/ Data podjęcia	Tytuł uchwały	Stan realizacji – opis
			...” wpłynie na ograniczenie ilości bezdomnych zwierząt, a także na zmniejszanie populacji porzuconych zwierząt.
8.	<p>XII/81/25 z dnia 26.02.2025 r.</p> <p>Akt prawa miejscowego</p>	w sprawie zmiany Uchwały Nr XI/78/25 Rady Gminy Mysłakowice z dnia 29 stycznia 2025 r. w sprawie szczegółowych zasad ponoszenia odpłatności za pobyt w schroniskach dla osób bezdomnych	<p>Realizacja: uchwała została zrealizowana.</p> <p>Uchwała określa szczegółowe zasady ustalania odpłatności za pobyt w schroniskach dla osób bezdomnych, w tym sposób naliczania opłat z uwzględnieniem sytuacji dochodowej osób korzystających z tej formy wsparcia. Dokument reguluje również przypadki oraz warunki umożliwiające częściowe lub całkowite zwolnienie z ponoszenia odpłatności, mając na celu zapewnienie pomocy osobom znajdującym się w trudnej sytuacji życiowej.</p> <p>W 2025 roku, w oparciu o obowiązujące przepisy wynikające z powyższej uchwały, udzielono schronienia 7 osobom znajdującym się w kryzysie bezdomności. Zapewnienie tej formy wsparcia miało na celu zaspokojenie podstawowych potrzeb bytowych, w szczególności w zakresie noclegu, bezpieczeństwa oraz dostępu do niezbędnej pomocy socjalnej, a także stworzenie warunków do podejmowania działań zmierzających do poprawy ich sytuacji życiowej.</p>
9.	<p>XIII/82/25 z dnia 26.03.2025 r.</p>	w sprawie wprowadzenia zmian w budżecie Gminy Mysłakowice na 2025 rok	<p>Realizacja: uchwała została zrealizowana.</p> <p>Uchwała została opublikowana w Dz. Urz. Woj. Dolnośląskiego w dniu 22 kwietnia 2025 r. pod poz. 2140.</p>

Lp.	Nr uchwały/ Data podjęcia	Tytuł uchwały	Stan realizacji – opis
	Akt prawa miejscowego		
10.	XIII/83/25 z dnia 26.03.2025 r.	w sprawie Wieloletniej Prognozy Finansowej Gminy Mysłakowice	Realizacja: uchwała w trakcie realizacji.
11.	XIII/84/25 z dnia 26.03.2025 r.	w sprawie udzielenia dotacji na prace konserwatorskie, restauratorskie lub roboty budowlane przy zabytkach, położonych na obszarze Gminy Mysłakowice z budżetu Gminy Mysłakowice na 2025 rok	Realizacja: uchwała została zrealizowana. Na podstawie umowy 42/2025 z 02.04.2025 r. Parafia Rzymskokatolicka p.w. Św. Jadwigi Śląskiej w Karpnikach wykonała prace konserwatorskie i restauratorskie przy więźbie dachowej wieży oraz nad nawą i prezbiterium Kościoła p.w. Św. Jadwigi Śląskiej w Karpnikach. Dotacja została rozliczona.
12.	XIII/85/25 z dnia 26.03.2025 r.	w sprawie Wieloletniego Planu Rozwoju i Modernizacji Urzędzeń Wodociągowych i Urzędzeń Kanalizacyjnych na lata 2025-2028	Realizacja: uchwała w trakcie realizacji. W myśl art. 21 ustawy o zbiorowym zaopatrzeniu w wodę i zbiorowym odprowadzaniu ścieków Przedsiębiorstwo wodociągowo – kanalizacyjne (w przypadku Gminy Mysłakowice jest to Karkonoski System Wodociągów i Kanalizacji Sp. z o.o.) opracowuje wieloletni plan rozwoju i modernizacji urzędzeń wodociągowych i urzędzeń kanalizacyjnych będących w jego posiadaniu, zwany dalej "planem". Plan określa w szczególności: 1) planowany zakres usług wodociągowo-kanalizacyjnych, 2) przedsięwzięcia rozwojowo-modernizacyjne w poszczególnych latach, 3) przedsięwzięcia racjonalizujące zużycie wody oraz wprowadzanie ścieków, 4) nakłady inwestycyjne w poszczególnych latach,

Lp.	Nr uchwały/ Data podjęcia	Tytuł uchwały	Stan realizacji – opis
			<p>5) sposoby finansowania planowanych inwestycji, 6) planowany sposób realizacji krajowego programu oczyszczania ścieków komunalnych, jeżeli przedsiębiorstwo wodociągowo-kanalizacyjne świadczy usługi na obszarze aglomeracji wyznaczonej na podstawie art. 87 ust. 1 ustawy z dnia 20 lipca 2017 r. - Prawo wodne, ujętej w krajowym programie oczyszczania ścieków komunalnych.</p> <p>Plan powinien być zgodny z kierunkami rozwoju gminy określonymi w strategii rozwoju gminy lub strategii rozwoju ponadlokalnego, ustaleniami miejscowych planów zagospodarowania przestrzennego oraz ustaleniami zezwolenia wydanego przedsiębiorstwu wodociągowo-kanalizacyjnemu na prowadzenie zbiorowego zaopatrzenia w wodę i zbiorowego odprowadzania ścieków.</p>
13.	XIV/86/25 z dnia 23.04.2025 r. Akt prawa miejscowego	w sprawie wprowadzenia zmian w budżecie Gminy Mysłakowice na 2025 rok	<p>Realizacja: uchwała została zrealizowana.</p> <p>Uchwała została opublikowana w Dz. Urz. Woj. Dolnośląskiego w dniu 19 maja 2025 r. pod poz. 2532.</p>
14.	XIV/87/25 z dnia 23.04.2025 r.	w sprawie Wieloletniej Prognozy Finansowej Gminy Mysłakowice	<p>Realizacja: uchwała w trakcie realizacji.</p>
15.	XIV/88/25 z dnia 23.04.2025 r.	w sprawie sprzedaży nieruchomości gruntowej położonej w Dąbrowicy, działki nr 101/1, obręb 0003 Dąbrowica	<p>Realizacja: uchwała w trakcie realizacji.</p> <p>- Sporządzono operat szacunkowy. - W dniu 04.11.2025 r. podano do publicznej wiadomości wykaz nieruchomości przeznaczonych do sprzedaży. Do dnia</p>

Lp.	Nr uchwały/ Data podjęcia	Tytuł uchwały	Stan realizacji – opis
			16.12.2025 r. osoby, którym przysługuje pierwszeństwo w nabyciu nieruchomości mogły złożyć stosowny wniosek. - W trakcie przygotowania jest protokół z uzgodnień z nabywcą w sprawie sprzedaży, który będzie stanowić podstawę do sprzedaży nieruchomości.
16.	XIV/89/25 z dnia 23.04.2025 r.	w sprawie wyrażenia zgody na sprzedaż nieruchomości gruntowej położonej w Karpnikach, działki nr 419/4, obręb 0005 Karpniki	Realizacja: uchwała w trakcie realizacji. - Zlecono wycenę nieruchomości. - W dniu 29.12.2025 r. rzeczoznawca przekazał operat szacunkowy nieruchomości.
17.	XIV/90/25 z dnia 23.04.2025 r.	w sprawie sprzedaży nieruchomości gruntowej położonej w Karpnikach, działki nr 34/3, obręb 0005 Karpniki	Realizacja: uchwała w trakcie realizacji. - Sporządzono operat szacunkowy. - W dniu 24.09.2025 r. podano do publicznej wiadomości wykaz nieruchomości przeznaczonej do sprzedaży. Do dnia 05.11.2025 r. osoby, którym przysługuje pierwszeństwo w nabyciu nieruchomości mogły złożyć stosowny wniosek. - W dniu 05.11.2025 r. wnioskodawca złożył wniosek o udzielenie bonifikaty od ceny sprzedaży nieruchomości. - W dniu 29.12.2025 r. Rada Gminy podjęła uchwałę Nr XXII/128/25 w sprawie wyrażenia zgody na udzielenie bonifikaty w wysokości 25% od ceny nieruchomości. - W trakcie przygotowania jest protokół z uzgodnień z nabywcą w sprawie sprzedaży, który będzie stanowić podstawę do sprzedaży nieruchomości.
18.	XV/91/25 z dnia 28.05.2025 r.	w sprawie wprowadzenia zmian w budżecie Gminy Mysłakowice na 2025 rok	Realizacja: uchwała została zrealizowana.

Lp.	Nr uchwały/ Data podjęcia	Tytuł uchwały	Stan realizacji – opis
	Akt prawa miejscowego		Uchwała została opublikowana w Dz. Urz. Woj. Dolnośląskiego w dniu 23 czerwca 2025 r. pod poz. 2959.
19.	XV/92/25 z dnia 28.05.2025 r.	w sprawie sprzedaży nieruchomości gruntowej położonej w Łomnicy, działki nr 456/16, obręb 0008 Łomnica	<p>Realizacja: uchwała w trakcie realizacji.</p> <ul style="list-style-type: none"> - Sporządzono operat szacunkowy. - W dniu 04.11.2025 r. podano do publicznej wiadomości wykaz nieruchomości przeznaczonej do sprzedaży. Do dnia 16.12.2025 r. osoby, którym przysługuje pierwszeństwo w nabyciu nieruchomości mogły złożyć stosowny wniosek. - Przygotowywany jest protokół z uzgodnień z nabywcami w sprawie sprzedaży, który będzie stanowić podstawę do sprzedaży nieruchomości.
20.	XV/93/25 z dnia 28.05.2025 r.	w sprawie powołania Rady Społecznej Samodzielnego Publicznego Zakładu Opieki Zdrowotnej w Mysłakowicach	<p>Realizacja: uchwała została zrealizowana.</p> <p>W związku z upływem w maju 2025 roku 5 -cio letniej kadencji powołano Radę Społeczną Samodzielnego Publicznego Zakładu Opieki Zdrowotnej w Mysłakowicach w następującym składzie:</p> <ol style="list-style-type: none"> 1. Michał Orman – Przewodniczący, członkowie: 2. Ewelina Zawistowska - Rachmiel - Przedstawiciel Wojewody, 3. Katarzyna Miller, 4. Michał Mysza, 5. Dariusz Roszczybiuk, 6. Marta Sula, 7. Krystyna Śliwka, 8. Adam Żurowski.

Lp.	Nr uchwały/ Data podjęcia	Tytuł uchwały	Stan realizacji – opis
21.	XV/94/25 z dnia 28.05.2025 r.	w sprawie przyjęcia do realizacji programu osłonowego Gminy Mysłakowice „Korpus Wsparcia Seniorów” na rok 2025	<p>Realizacja: : uchwała została zrealizowana.</p> <p>Program osłonowy „Korpus Wsparcia Seniorów”, którego celem jest zapewnienie wsparcia osobom starszym, w szczególności seniorom w wieku 60 lat i więcej, mającym trudności w samodzielnym funkcjonowaniu z uwagi na wiek, stan zdrowia lub samotność. Program stanowi element realizacji zadań własnych gminy w zakresie polityki senioralnej oraz pomocy społecznej.</p> <p>W 2025 roku program realizowany był w ramach Modułu II, obejmującego wsparcie seniorów poprzez wyposażenie ich w opaski telemedyczne. W ramach programu wsparciem objęto 20 osób, którym przekazano 20 opasek telemedycznych. Urządzenia umożliwiały całodobowe monitorowanie podstawowych parametrów życiowych oraz szybkie wezwanie pomocy w sytuacjach zagrożenia zdrowia lub życia, w tym m.in. poprzez funkcję przycisku SOS. Zastosowanie opasek telemedycznych przyczyniło się do zwiększenia poziomu bezpieczeństwa uczestników programu, w szczególności osób samotnych oraz przewlekle chorych.</p> <p>Program był realizowany zgodnie z obowiązującymi wytycznymi, a wsparcie udzielane seniorom miało charakter nieodpłatny. Realizacja Modułu II stanowiła istotne uzupełnienie działań gminy na rzecz poprawy jakości życia osób starszych oraz umożliwienia im jak najdłuższego i bezpiecznego funkcjonowania w środowisku zamieszkania.</p>
22.	XV/95/25 z dnia 28.05.2025 r.	w sprawie przystąpienia Gminy Mysłakowice do realizacji Programu Ministra Rodziny, Pracy i Polityki Społecznej „Asystent Osobisty	<p>Realizacja: uchwała została zrealizowana.</p>

Lp.	Nr uchwały/ Data podjęcia	Tytuł uchwały	Stan realizacji – opis
		Osoby z Niepełnosprawnością” dla Jednostek Samorządu Terytorialnego - edycja 2025	Z programu „Asystent osobisty osoby z niepełnosprawnością”- edycja 2025 skorzystało 6 uczestników z orzeczeniem o znacznym stopniu niepełnosprawności z niepełnosprawnością sprzężoną. Zgodnie z założeniami programu, usługi asystenckie polegały na wsparciu uczestników w różnych sferach życia, w tym: w czynnościach samoobsługowych, w utrzymaniu higieny osobistej, w prowadzeniu gospodarstwa domowego i wypełnianiu ról w rodzinie, w przemieszczaniu się poza miejscem zamieszkania oraz w podejmowaniu aktywności życiowej i komunikowaniu się z otoczeniem. Realizacją powyższych zadań zajmowało się 5 asystentów, niebędących członkami rodziny uczestników, opiekunami prawnymi lub osobami faktycznie zamieszkującymi z uczestnikami. Wszyscy asystenci to osoby wskazane przez uczestników Programu.
23.	XV/96/25 z dnia 28.05.2025 r.	w sprawie przystąpienia Gminy Mysłakowice do realizacji Programu Ministra Rodziny, Pracy i Polityki Społecznej „Opieka wytchnieniowa” dla Jednostek Samorządu Terytorialnego - edycja 2025	Realizacja: uchwała została zrealizowana. W programie „Opieka wytchnieniowa” – edycja 2025, kierowanym do członków rodzin lub opiekunów, którzy wymagają wsparcia w postaci doraźnej, czasowej przerwy w sprawowaniu bezpośredniej opieki nad dziećmi z orzeczeniem o niepełnosprawności a także nad osobami posiadającymi orzeczenie o znacznym stopniu niepełnosprawności, wzięło udział 4 uczestników – 2 osoby z orzeczeniem o znacznym stopniu niepełnosprawności i 2 dzieci z orzeczeniem o niepełnosprawności. Usługi opieki wytchnieniowej świadczyło 3 asystentów.

Lp.	Nr uchwały/ Data podjęcia	Tytuł uchwały	Stan realizacji – opis
			<p>Głównym celem Programu było odciążenie członków rodzin lub opiekunów osób z niepełnosprawnościami poprzez wsparcie ich w codziennych obowiązkach przez zapewnienie czasowego zastępstwa, które umożliwiło odpoczynek, regenerację, a także załatwienie niezbędnych spraw życiowych.</p>
24.	<p>XVI/97/25 z dnia 25.06.2025 r.</p>	<p>w sprawie udzielenia Wójtowi Gminy Mysłakowice wotum zaufania</p>	<p>Realizacja: uchwała została zrealizowana.</p> <p>Po przeprowadzeniu debaty nad raportem o stanie gminy za rok 2024 udzielono Wójtowi Gminy Mysłakowice wotum zaufania (14 głosów za, 0 przeciw, 0 wstrzymujących się).</p>
25.	<p>XVI/98/25 z dnia 25.06.2025 r.</p>	<p>w sprawie zatwierdzenia sprawozdania finansowego wraz ze sprawozdaniem z wykonania budżetu Gminy Mysłakowice za 2024 rok</p>	<p>Realizacja: uchwała została zrealizowana.</p> <p>Zgodnie z art. 270 ust. 1 ustawy o finansach publicznych Wójt Gminy przekazał sprawozdanie finansowe wraz ze sprawozdaniem z wykonania budżetu Gminy Mysłakowice Radnym Gminy Mysłakowice. Na podstawie art. 270 ust. 2 ustawy, Komisja Rewizyjna Rady Gminy rozpatrzyła sprawozdanie finansowe wraz ze sprawozdaniem z wykonania budżetu Gminy Mysłakowice za 2024 rok na posiedzeniu w dniu 10 czerwca 2025 roku pozytywnie je opiniując. Sprawozdania finansowe wraz ze sprawozdaniem z wykonania budżetu zostały zatwierdzone przez organ stanowiący jednostki samorządu terytorialnego (14 głosów za, 0 przeciw, 0 wstrzymujących się).</p>

Lp.	Nr uchwały/ Data podjęcia	Tytuł uchwały	Stan realizacji – opis
26.	XVI/99/25 z dnia 25.06.2025 r.	w sprawie udzielenia Wójtowi Gminy Mysłakowice absolutorium za 2024 rok	Realizacja: uchwała zrealizowana. Udzielono Wójtowi Gminy Mysłakowice absolutorium za 2024 rok przy 14 głosach za, 0 głosach przeciw i 0 wstrzymujących się.
27.	XVI/100/25 z dnia 25.06.2025 r. Akt prawa miejscowego	w sprawie wprowadzenia zmian w budżecie Gminy Mysłakowice na 2025 rok	Realizacja: uchwała została zrealizowana. Uchwała została opublikowana w Dz. Urz. Woj. Dolnośląskiego w dniu 18 lipca 2025 r. pod poz. 3345.
28.	XVI/101/25 z dnia 25.06.2025 r.	w sprawie zatwierdzenia sprawozdania finansowego Samodzielnego Publicznego Zakładu Opieki Zdrowotnej w Mysłakowicach	Realizacja: uchwała zrealizowana. Zgodnie z art. 270 ust. 1 ustawy o finansach publicznych Wójt Gminy przekazał w/w sprawozdanie Radnym Gminy Mysłakowice. Z przepisów art. 270 ust. 4 ustawy o finansach publicznych wynika, iż sprawozdania finansowe wraz ze sprawozdaniem z wykonania budżetu rozpatruje i zatwierdza organ stanowiący jednostki samorządu terytorialnego. Uchwała podjęta jednogłośnie przy udziale 14 radnych.
29.	XVI/102/25 z dnia 25.06.2025 r.	w sprawie rozpatrzenia petycji z dnia 25 kwietnia 2025 r. dotyczącej pomników przyrody	Realizacja: uchwała w trakcie realizacji. Zgodnie z obowiązującymi przepisami prawa kompetencje do ustanowienia pomnika przyrody należą do rady gminy, która podejmuje stosowną uchwałę. Wcześniej ustanowienie pomnika przyrody następowało w drodze rozporządzenia wojewody. W przepisach przejściowych wskazano, iż do czasu wejścia w życie aktów prawa

Lp.	Nr uchwały/ Data podjęcia	Tytuł uchwały	Stan realizacji – opis
			<p>miejscowego wydanych przez radę gminy zachowują moc dotychczasowe akty prawa miejscowego (czyli rozporządzenia wydane przez wojewodę). Pomniki przyrody zlokalizowane są w miejscowościach Mysłakowice i Bukowiec, ustanowione zostały decyzjami Wojewody Jeleniogórskiego, dotychczas nie podejmowano uchwały Rady Gminy Mysłakowice aktualizującej stan prawny w tym zakresie. Wobec powyższego zostały podjęte działania w celu weryfikacji danych zawartych w Centralnym Rejestrze Form Ochrony Przyrody prowadzonym przez Generalnego Dyrektora Ochrony Środowiska. Po skompletowaniu wszystkich informacji zostanie opracowany projekt uchwały. W tym zakresie petycja została uwzględniona. Natomiast odnosząc się do utworzenia raportu stanu zauważonych potrzeb w zakresie ochrony pomników przyrody i corocznego lub raz na dwa lata przedstawiania go Radzie Gminy z uwzględnieniem ich zdrowotności, kompletności oznakowania, stanu otoczenia oraz potrzeb w zakresie niezbędnych prac pielęgnacyjnych, wskazać należy, że w aktualnym porządku prawnym nie ma przepisu, który nakłada obowiązek raportowania organowi stanowiącemu jednostki samorządu terytorialnego stanu pomników. Z tych też względów w tym zakresie petycja nie została uwzględniona.</p>
30.	XVI/103/25 z dnia 25.06.2025 r.	w sprawie wniesienia odpowiedzi na skargę mieszkanki na uchwałę Rady Gminy Mysłakowice Nr XLVI/299/22 z dnia 17.01.2022 r. w sprawie zmiany studium uwarunkowań i kierunków zagospodarowania przestrzennego gminy Mysłakowice dla wybranego obszaru w miejscowości Dąbrowica w gminie Mysłakowice	<p>Realizacja: uchwała w trakcie realizacji.</p> <p>Na podstawie art. 18 ust. 2 pkt 15 ustawy z dnia 8 marca 1990 r. o samorządzie gminnym w związku z art. 54 § 2 ustawy z dnia 30 sierpnia 2002 r. - Prawo o postępowaniu przed sądami administracyjnymi Rada Gminy Mysłakowice, na wniosek Komisji Skarg, Wniosków i Petycji postanowiła wnieść odpowiedź na skargę mieszkanki do Wojewódzkiego Sadu Administracyjnego we</p>

Lp.	Nr uchwały/ Data podjęcia	Tytuł uchwały	Stan realizacji – opis
			Wrocławiu dotyczącą stwierdzenia nieważności uchwały Rady Gminy Mysłakowice Nr XLVI/299/22 z dnia 17.01.2022 r. w sprawie zmiany studium uwarunkowań i kierunków zagospodarowania przestrzennego gminy Mysłakowice dla wybranego obszaru w miejscowości Dąbrowica w gminie Mysłakowice.
31.	XVII/104/25 z dnia 27.08.2025 r. Akt prawa miejscowego	w sprawie wprowadzenia zmian w budżecie Gminy Mysłakowice na 2025 rok	Realizacja: uchwała została zrealizowana. Uchwała została opublikowana w Dz. Urz. Woj. Dolnośląskiego w dniu 18 września 2025 r. pod poz. 3846.
32.	XVII/105/25 z dnia 27.08.2025 r.	w sprawie Wieloletniej Prognozy Finansowej Gminy Mysłakowice	Realizacja: uchwała w trakcie realizacji.
33.	XVII/106/25 z dnia 27.08.2025 r. Akt prawa miejscowego	w sprawie nadania nazwy ulicy w obrębie wsi Łomnica	Realizacja: uchwała została zrealizowana. Nadano nazwę ulicy: Źródłana dla drogi wewnętrznej zlokalizowanej w granicach działki nr 131/5, obręb 0008 Łomnica stanowiącej własność gminy Mysłakowice.
34.	XVII/107/25 z dnia 27.08.2025 r. Akt prawa miejscowego	w sprawie zmiany uchwały nr XVI/128/19 Rady Gminy Mysłakowice z dnia 4 grudnia 2019 r. w sprawie Regulaminu utrzymania czystości i porządku na terenie Gminy Mysłakowice	Realizacja: uchwała została zrealizowana. Wprowadzono do regulaminu zapisy dotyczące lokalizacji pojemników na odpady w gospodarstwach domowych, zapisy dotyczące odbioru odpadów tekstylnych podczas zbiórki odpadów wielkogabarytowych oraz zapisy dotyczące częstotliwości odbierania nieczystości płynnych z gospodarstw jednoosobowych oraz wieloosobowych.

Lp.	Nr uchwały/ Data podjęcia	Tytuł uchwały	Stan realizacji – opis
35.	XVII/108/25 z dnia 27.08.2025 r.	w sprawie sprzedaży nieruchomości gruntowej niezabudowanej położonej w Łomnicy, działki nr 406/15, obręb 0008 Łomnica	<p>Realizacja: uchwała w trakcie realizacji.</p> <ul style="list-style-type: none"> - Sporządzono operat szacunkowy. - W dniu 16.09.2025 r. podano do publicznej wiadomości wykaz nieruchomości przeznaczonej do sprzedaży. Do dnia 28.10.2025 r. osoby, którym przysługuje pierwszeństwo w nabyciu nieruchomości mogły złożyć stosowny wniosek. - Prowadzone są uzgodnienia z nabywcą w sprawie sposobu zapłaty ceny za sprzedaż nieruchomości.
36.	XVII/109/25 z dnia 27.08.2025 r.	w sprawie nieodpłatnego nabycia nieruchomości działki nr 712/2 obręb 0009 Mysłakowice do zasobu Gminy Mysłakowice	<p>Realizacja: uchwała została zrealizowana.</p> <ul style="list-style-type: none"> - Sporządzono operat szacunkowy nieruchomości. - Przygotowano niezbędne dokumenty do sporządzenia aktu notarialnego. - W dniu 18.11.2025 r. podpisana została umowa nieodpłatnego przekazania własności nieruchomości w formie aktu notarialnego Rep. A Nr 5305/2025.
37.	<p>XVIII/110/25 z dnia 26.09.2025 r.</p> <p>Akt prawa miejscowego</p>	w sprawie wprowadzenia zmian w budżecie Gminy Mysłakowice na 2025 rok	<p>Realizacja: uchwała została zrealizowana.</p> <p>Uchwała została opublikowana w Dz. Urz. Woj. Dolnośląskiego w dniu 21 października 2025 r. pod poz. 4273.</p>
38.	XVIII/111/25 z dnia 26.09.2025 r.	w sprawie Wieloletniej Prognozy Finansowej Gminy Mysłakowice	<p>Realizacja: uchwała w trakcie realizacji.</p>
39.	XVIII/112/25 z dnia 26.09.2025 r.	w sprawie przystąpienia do sporządzenia Strategii Rozwoju Gminy Mysłakowice na lata 2026-2035 oraz określenia szczegółowego	<p>Realizacja: uchwała w trakcie realizacji.</p>

Lp.	Nr uchwały/ Data podjęcia	Tytuł uchwały	Stan realizacji – opis
	<p>Akt prawa miejscowego</p>	<p>trybu i harmonogramu opracowania projektu strategii, w tym trybu konsultacji</p>	<p>W dniu 13.11.2020 r. weszły w życie przepisy wprowadzone ustawą z dnia 15 lipca 2020 r o zmianie ustawy o zasadach prowadzenia polityki rozwoju oraz niektórych innych ustaw. Celem ustawy jest uporządkowanie krajowego systemu dokumentów strategicznych w zakresie polityki rozwoju i zapewnienie jego spójności, jak również zwiększenie efektywności programowania i realizacji strategii, polityk i programów. Zmiany prowadzą do konsolidacji systemu zarządzania rozwojem Polski i etapowego wprowadzania systemu zintegrowanych strategii: krajowej, wojewódzkiej i lokalnej. Ustawa po raz pierwszy w ustawodawstwie krajowym wprowadziła podstawę prawną wprost dla strategii rozwoju gminy. Określiła również nowe uregulowania, co do procedury jej opracowania i zakresu merytorycznego. Dzięki temu gmina może przygotowywać strategię, która będzie pełnoprawnym dokumentem stanowiącym element nowego zintegrowanego systemu zarządzania rozwojem kraju, a jednocześnie efektywny instrument pozyskiwania środków zewnętrznych. Obecnie funkcjonujący dokument strategiczny określający długofalowy rozwój gminy stał się nieaktualny ze względu na wspomniane zmiany prawne, ale przede wszystkim zmieniającą się sytuację gospodarczą, społeczną i przestrzenną gminy, jak i w jej otoczeniu. Nowe są problemy, potrzeby i oczekiwania mieszkańców oraz innych interesariuszy gminy. Zmiany zaszły również na poziomie dokumentów strategicznych szczebla krajowego i regionalnego, skąd potrzeba powiązania celów i zadań gminy z wyznaczonymi priorytetami zawartymi w dokumentach nadrzędnych. Pomoże to m.in. w realizacji szansy, jaką dla gminy jest możliwość uzyskania wsparcia z funduszy zewnętrznych oraz skorzystania z nowych instrumentów polityki regionalnej, w szczególności w ramach nowej perspektywy budżetowej Unii Europejskiej na lata 2021-2027. W</p>

Lp.	Nr uchwały/ Data podjęcia	Tytuł uchwały	Stan realizacji – opis
			związku z tym, konieczne jest reagowanie na nowe warunki rozwojowe i opracowanie strategii rozwoju gminy w oparciu o znowelizowane przepisy (dokument, o którym mowa w art. 10e ust. 1 ustawy z dnia 8 marca 1990 r. o samorządzie gminnym). Strategia, w odróżnieniu od dotychczasowego dokumentu strategicznego określającego długofalowy rozwój gminy, będzie wiązać planowanie społeczno-gospodarcze z przestrzennym. Dzięki temu będzie wspierała trwałą i zrównoważony rozwój gminy. Dokument określi ramy finansowe dla jego realizacji oraz potencjalne źródła finansowania.
40.	XIX/113/25 z dnia 29.10.2025 r. Akt prawa miejscowego	w sprawie wprowadzenia zmian w budżecie Gminy Mysłakowice na 2025 rok	Realizacja: uchwała została zrealizowana. Uchwała została opublikowana w Dz. Urz. Woj. Dolnośląskiego w dniu 25 listopada 2025 r. pod poz. 4836.
41.	XIX/114/25 z dnia 29.10.2025 r. Akt prawa miejscowego	w sprawie określenia wysokości stawek podatku od nieruchomości	Realizacja: uchwała zrealizowana. Uchwała została opublikowana w Dz. Urz. Woj. Dolnośląskiego w dniu 13 listopada 2025 r. pod poz. 4576. Uchwała określa stawki podatku od nieruchomości oraz zwolnienia z podatku od dnia 1 stycznia 2026 r.
42.	XIX/115/25 z dnia 29.10.2025 r. Akt prawa miejscowego	w sprawie wyboru metody ustalenia opłaty za gospodarowanie odpadami komunalnymi, ustalenia stawki tej opłaty dla właścicieli nieruchomości, na których zamieszkują mieszkańcy, ustalenia stawki opłaty za pojemnik i worek za gospodarowanie odpadami komunalnymi dla właścicieli nieruchomości, na których nie zamieszkują mieszkańcy, a powstają odpady oraz w sprawie	Realizacja: uchwała została zrealizowana. Wobec wzrostu kosztów funkcjonowania systemu odbioru odpadów komunalnych od dnia 01.01.2026 r. wprowadzono nowe stawki opłat za odpady komunalne.

Lp.	Nr uchwały/ Data podjęcia	Tytuł uchwały	Stan realizacji – opis
		zwolnienia z części opłaty za gospodarowanie odpadami komunalnymi właścicieli nieruchomości zabudowanych budynkami mieszkalnymi jednorodzinnymi kompostujących bioodpady stanowiące odpady komunalne, w kompostowniku przydomowym	Funkcjonowanie nowych stawek za odpady komunalne zakłada kwotę deficytu w relacji dochodów z tytułu opłaty za odpady komunalne do wydatków na funkcjonowanie systemu gospodarki odpadami na terenie Gminy Mysłakowice, nieprzekraczającego kwoty wpływów budżetowych z tytułu opłaty za korzystanie ze środowiska naturalnego.
43.	XIX/116/25 z dnia 29.10.2025 r.	w sprawie przyjęcia Roczno Programu Współpracy Gminy Mysłakowice z organizacjami pozarządowymi oraz z podmiotami wymienionymi w art. 3 ust. 3 ustawy o działalności pożytku publicznego i o wolontariacie na rok 2026	<p>Realizacja: uchwała została zrealizowana.</p> <p>Zarządzeniem nr 0050.122.2025 Wójta Gminy Mysłakowice z dnia 24.11.2025 roku ogłoszono otwarty konkurs ofert na realizację zadań publicznych z zakresu upowszechniania kultury fizycznej i sportu w 2026 roku, w wyniku którego Zarządzenie nr 0050.134.2025 Wójta Gminy Mysłakowice z dnia 30.12.2025 r. rozstrzygnięto konkurs i przyznano dotacje:</p> <ol style="list-style-type: none"> 1. Jeleniogórski Klub OYAMA – „Szkolenie dzieci i młodzieży z zakresu OYAMA karate” – 5 000 zł 2. Klub Sportowy „ORZEŁ” Mysłakowice „Upowszechnianie sportu w oparciu o infrastrukturę gminną” - 200 000 zł 3. Klub Sportowy ŁOMNICA - „Prowadzenie drużyn piłkarskich KS ŁOMNICA wraz z utrzymaniem stadionu sportowego w Łomnicy” - 200 000 zł 4. Mysłakowickie Towarzystwo Wędkarskie „Tinca” – „Starzy Wyjadacz vs Młode Szczupaki – Otwarte Zawody Wędkarskie w Mysłakowicach” – 5 000 zł 5. Towarzystwo Sportowe Wojanów „Prowadzenie drużyny piłkarskiej TS Wojanów oraz utrzymanie stadionu sportowego w Wojanowie” - 20 000 zł 6. Ludowy Zespół Sportowy „POTOK” KARPNIKI Upowszechnianie sportu w oparciu o infrastrukturę gminną - 20 000 zł.

Lp.	Nr uchwały/ Data podjęcia	Tytuł uchwały	Stan realizacji – opis
44.	XIX/117/25 z dnia 29.10.2025 r. Akt prawa miejscowego	w sprawie uchwalenia miejscowego planu zagospodarowania przestrzennego dla miejscowości Mysłakowice w gminie Mysłakowice - część 1	Realizacja: uchwała została zrealizowana. Publikacja uchwały w Dz. Urz. Woj. Dolnośląskiego w dniu 26.11.2025 r. pod poz. 4870.
45.	XX/118/25 z dnia 26.11.2025 r. Akt prawa miejscowego	w sprawie wprowadzenia zmian w budżecie Gminy Mysłakowice na 2025 rok	Realizacja: uchwała została zrealizowana. Uchwała została opublikowana w Dz. Urz. Woj. Dolnośląskiego w dniu 23 grudnia 2025 r. pod poz. 5565.
46.	XX/119/25 z dnia 26.11.2025 r.	w sprawie sprzedaży nieruchomości gruntowej położonej przy ul. Włókniarzy w Mysłakowicach, działki nr 969/15, obręb 0009 Mysłakowice	Realizacja: uchwała w trakcie realizacji. Przygotowywane jest zlecenie wyceny nieruchomości przeznaczonej do zbycia w drodze przetargu.
47.	XX/120/25 z dnia 26.11.2025 r.	w sprawie sprzedaży nieruchomości gruntowej położonej w Bobrowie, działki nr 135/6, obręb 0001 Bobrów	Realizacja: uchwała w trakcie realizacji. - Sporządzono operat szacunkowy. - W dniu 08.12.2025 r. podano do publicznej wiadomości wykaz nieruchomości przeznaczonej do sprzedaży. Do dnia 19.01.2025 r. osoby, którym przysługuje pierwszeństwo w nabyciu nieruchomości mogły złożyć stosowny wniosek.
48.	XX/121/25 z dnia 26.11.2025 r. Akt prawa miejscowego	w sprawie nadania nazwy ulicy w obrębie wsi Łomnica	Realizacja: uchwała została zrealizowana. Nadano nazwę ulicy: Akacyjowa dla drogi wewnętrznej położonej w granicach działek nr 703/6 oraz 697, obręb 0008 Łomnica, stanowiącej własność Gminy Mysłakowice.

Lp.	Nr uchwały/ Data podjęcia	Tytuł uchwały	Stan realizacji – opis
49.	<p>XX/122/25 z dnia 26.11.2025 r.</p> <p>Akt prawa miejscowego</p>	<p>w sprawie uchwalenia Wieloletniego programu gospodarowania mieszkaniowym zasobem Gminy Myślakowice na lata 2025-2029</p>	<p>Realizacja: uchwała w trakcie realizacji.</p> <p>Celem programu jest określenie kierunków działania gminy Myślakowice w gospodarowaniu zasobem mieszkaniowym.</p> <p>Program obejmuje następujący zakres tematyczny:</p> <ol style="list-style-type: none"> 1) prognoza dotycząca wielkości oraz stanu technicznego zasobu mieszkaniowego Gminy Myślakowice w poszczególnych latach, 2) analiza potrzeb oraz plan remontów i modernizacji wynikający ze stanu technicznego budynków i lokali, z podziałem na kolejne lata, 3) planowana sprzedaż lokali w kolejnych latach, 4) zasady polityki czynszowej oraz warunki obniżania czynszu, 5) sposób i zasady zarządzania lokalami i budynkami wchodzącymi w skład mieszkaniowego zasobu gminy, 6) źródła finansowania gospodarki mieszkaniowej w kolejnych latach, 7) wysokość kosztów w kolejnych latach, z podziałem na koszty bieżącej eksploatacji, koszty remontów oraz koszty modernizacji lokali i budynków wchodzących w skład mieszkaniowego zasobu gminy a także koszty zarządu nieruchomościami wspólnymi, w których gmina jest jednym ze współwłaścicieli i wydatki inwestycyjne, 8) opis działań mających na celu poprawę wykorzystania i racjonalizację gospodarowania mieszkaniowym zasobem gminy. <p>Uchwała została zmieniona Uchwałą Nr XXII/131/25 z dnia 29.12.2025 r.</p>

Lp.	Nr uchwały/ Data podjęcia	Tytuł uchwały	Stan realizacji – opis
50.	XXI/123/25 z dnia 12.12.2025 r. Akt prawa miejscowego	w sprawie budżetu Gminy Mysłakowice na 2026 rok	Realizacja: uchwała w trakcie realizacji. Uchwała została opublikowana w Dz. Urz. Woj. Dolnośląskiego w dniu 23 stycznia 2026 r. pod poz. 404.
51.	XXI/124/25 z dnia 12.12.2025 r.	w sprawie Wieloletniej Prognozy Finansowej Gminy Mysłakowice	Realizacja: uchwała w trakcie realizacji.
52.	XXI/125/25 z dnia 12.12.2025 r.	w sprawie pokrycia części kosztów gospodarowania odpadami komunalnymi z dochodów własnych nie pochodzących z pobranej opłaty za gospodarowanie odpadami komunalnymi	Realizacja: uchwała została zrealizowana. Z uwagi na deficyt dochodów z pobranej stawki za odpady komunalne, w odniesieniu do kosztów funkcjonowania systemu gospodarki odpadami, Gmina pokryła część kosztów funkcjonowania systemu gospodarowania odpadami komunalnymi z dochodów własnych nie pochodzących z pobranej opłaty za gospodarowanie odpadami.
53.	XXI/126/25 z dnia 12.12.2025 r.	w sprawie wniesienia odpowiedzi na skargę na Uchwałę Nr XIX/117/25 Rady Gminy Mysłakowice z dnia 29 października 2025 r. w sprawie uchwalenia miejscowego planu zagospodarowania przestrzennego dla miejscowości Mysłakowice w gminie Mysłakowice - część 1	Realizacja: uchwała w trakcie realizacji. Wniesiono odpowiedź na skargę do Wojewódzkiego Sadu Administracyjnego we Wrocławiu dotyczącą zaskarżenia Uchwały Nr XIX/117/25 Rady Gminy Mysłakowice z dnia 29 października 2025 r. w sprawie uchwalenia miejscowego planu zagospodarowania przestrzennego dla miejscowości Mysłakowice w gminie Mysłakowice - część 1.

Lp.	Nr uchwały/ Data podjęcia	Tytuł uchwały	Stan realizacji – opis
54.	XXII/127/25 z dnia 29.12.2025 r. Akt prawa miejscowego	w sprawie wprowadzenia zmian w budżecie Gminy Mysłakowice na 2025 rok	Realizacja: uchwała została zrealizowana. Uchwała została opublikowana w Dz. Urz. Woj. Dolnośląskiego w dniu 21 stycznia 2026 r. pod poz. 342.
55.	XXII/128/25 z dnia 29.12.2025 r.	w sprawie wyrażenia zgody na udzielenie bonifikaty od ceny sprzedaży nieruchomości działki nr 34/3 położonej w Karpnikach	Realizacja: uchwała jest w trakcie realizacji. Połączona z realizacją Uchwały Nr XIV/90/25 z dnia 23.04.2025 r. - Sporządzono operat szacunkowy. - W dniu 24.09.2025 r. podano do publicznej wiadomości wykaz nieruchomości przeznaczonej do sprzedaży. Do dnia 05.11.2025 r. osoby, którym przysługuje pierwszeństwo w nabyciu nieruchomości mogły złożyć stosowny wniosek. - W dniu 05.11.2025 r. wnioskodawca złożył wniosek o udzielenie bonifikaty od ceny sprzedaży nieruchomości. - W dniu 29.12.2025 r. Rada Gminy podjęła Uchwałę Nr XXII/128/25 w sprawie wyrażenia zgody na udzielenie bonifikaty w wysokości 25% od ceny nieruchomości. - Przygotowywany jest protokół z uzgodnień z nabywcą w sprawie sprzedaży, który będzie stanowić podstawę do sprzedaży nieruchomości.
56.	XXII/129/25 z dnia 29.12.2025 r.	w sprawie sprzedaży lokalu mieszkalnego nr 3 położonego w Karpnikach przy ul. Rudawskiej 19	Realizacja: uchwała w trakcie realizacji. - Sporządzono operat szacunkowy nieruchomości. - Przygotowywany jest wykaz nieruchomości przeznaczonej do zbycia w drodze przetargu.

Lp.	Nr uchwały/ Data podjęcia	Tytuł uchwały	Stan realizacji – opis
57.	XXII/130/25 z dnia 29.12.2025 r.	w sprawie sprzedaży lokalu mieszkalnego nr 5 położonego w budynku przy ul. Władysława Łokietka nr 4 w Mysłakowicach	<p>Realizacja: uchwała w trakcie realizacji.</p> <ul style="list-style-type: none"> - Sporządzono operat szacunkowy nieruchomości. - Przygotowywany jest wykaz nieruchomości przeznaczonej do zbycia w drodze przetargu.
58.	XXII/131/25 z dnia 29.12.2025 r. Akt prawa miejscowego	zmieniająca Uchwałę Nr XX/122/25 Rady Gminy Mysłakowice z dnia 26 listopada 2025 r. w sprawie uchwalenia Wieloletniego programu gospodarowania mieszkaniowym zasobem Gminy Mysłakowice na lata 2025-2029	<p>Realizacja: uchwała w trakcie realizacji.</p> <p>Zmiana w treści Uchwały Nr XX/122/25 Rady Gminy Mysłakowice z dnia 26 listopada 2025 r. w sprawie uchwalenia Wieloletniego programu gospodarowania mieszkaniowym zasobem Gminy Mysłakowice na lata 2025-2029, wynikała z konieczności wprowadzenia dodatkowych zapisów dotyczących czynników podwyższających i obniżających czynsz za lokal mieszkalny. Jednocześnie, w celu usprawnienia procedury egzekwowania zasad prawidłowego wynajmu lokali mieszkalnych uznano, że zapisy usuwane z uchwały winny znaleźć się w umowach najmu. Takie ich umiejscowienie pozwoli sprawniej wyegzekwować obowiązki najemców m.in. w zakresie remontów czy płatności czynszu. Z uwagi na powyższe zasadne było podjęcie niniejszej uchwały.</p>
59.	XXII/132/25 z dnia 29.12.2025 r. Akt prawa miejscowego	w sprawie szczegółowych zasad ponoszenia odpłatności za pobyt w schroniskach dla osób bezdomnych	<p>Realizacja: uchwała w trakcie realizacji.</p> <p>Na podstawie art. 97 ust. 5 ustawy z dnia 12 marca 2004 r. o pomocy społecznej Rada Gminy jest upoważniona do ustalenia w drodze uchwały, w zakresie zadań własnych, szczegółowych zasad ponoszenia odpłatności za pobyt w ośrodkach wsparcia. W myśl art. 51 ust. 4 i 5 u.p.s. schronisko dla osób bezdomnych z usługami opiekuńczymi oraz schronisko dla osób bezdomnych zalicza się do</p>

Lp.	Nr uchwały/ Data podjęcia	Tytuł uchwały	Stan realizacji – opis
			<p>ośrodków wsparcia. Uchwała dotyczy osób bezdomnych korzystających ze schroniska dla osób bezdomnych i schroniska dla osób bezdomnych z usługami opiekuńczymi. Udzielenie schronienia, zapewnienie posiłku oraz niezbędnego ubrania osobom tego pozbawionym jest zadaniem własnym gminy o charakterze obowiązkowym (art. 17 ust. 1 pkt 3 u.p.s.). Zawarte w uchwale zasady odpłatności, zachowują równowagę pomiędzy kosztami ponoszonymi w celu realizacji zadań obowiązkowych gminy (dbałość o stan finansów publicznych), a możliwościami osób korzystających z pomocy.</p>
60.	<p>XXII/133/25 z dnia 29.12.2025 r.</p> <p>Akt prawa miejscowego</p>	<p>w sprawie określenia szczegółowych warunków przyznawania i odpłatności za usługi opiekuńcze i specjalistyczne usługi opiekuńcze, z wyłączeniem specjalistycznych usług opiekuńczych dla osób z zaburzeniami psychicznymi oraz szczegółowych warunków częściowego lub całkowitego zwolnienia od opłat, jak również trybu ich pobierania</p>	<p>Realizacja: uchwała w trakcie realizacji.</p> <p>Uchwała określa szczegółowe zasady przyznawania usług opiekuńczych oraz specjalistycznych usług opiekuńczych, w tym kryteria odpłatności za świadczone usługi, sposób ustalania wysokości opłat, a także warunki częściowego lub całkowitego zwolnienia świadczeniobiorców z ponoszenia opłat. Dokument reguluje również tryb pobierania należności za realizowane usługi, zapewniając jednolite i przejrzyste zasady ich rozliczania.</p> <p>W roku 2025 usługi opiekuńcze były realizowane na rzecz 23 osób wymagających wsparcia w codziennym funkcjonowaniu, w szczególności z powodu wieku, stanu zdrowia lub niepełnosprawności. Świadczenia te miały na celu poprawę jakości życia beneficjentów oraz umożliwienie im jak najdłuższego pozostawania w środowisku zamieszkania.</p>

Lp.	Nr uchwały/ Data podjęcia	Tytuł uchwały	Stan realizacji – opis
			<p>Specjalistyczne usługi opiekuńcze, o których mowa w uchwale, nie były w 2025 roku realizowane, co wynikało z braku zgłoszonych potrzeb w tym zakresie. W związku z powyższym nie poniesiono wydatków związanych z realizacją tego rodzaju usług.</p>
61.	XXII/134/25 z dnia 29.12.2025 r.	w sprawie zatwierdzenia planu pracy Komisji Rewizyjnej na rok 2026	<p>Realizacja: uchwała w trakcie realizacji.</p> <p><u>PLAN PRACY KOMISJI REWIZYJNEJ NA ROK 2026</u></p> <ul style="list-style-type: none"> * STYCZEŃ Sposób rozpatrzenia skarg osób fizycznych i prawnych, które wpłynęły do Gminy w roku 2025 oraz terminy ich rozpatrywania. * LUTY Komisja kontrolna: Kontrola realizacji wybranych uchwał Rady Gminy podjętych w roku 2025. Kontrola realizacji wniosków Rady Gminy Mysłakowice za rok 2025. Kontrola realizacji wniosków pokontrolnych za rok 2025 kontroli zewnętrznych i sposobu ich wdrożenia. Sprawy różne. * MARZEC Analiza funkcjonowania GOK, analiza umów najmu i użyczenia mienia gminnego. * KWIECIEŃ Komisja kontrolna: kontrola przetargu na sprzedaż nieruchomości gminnej - budynek byłej szkoły w Kostrzycy. * MAJ Rozpatrzenie sprawozdania z wykonania budżetu Gminy Mysłakowice za rok 2025. Zapoznanie z opinią RIO. Rozpatrzenie sprawozdania finansowego Wójta Gminy Mysłakowice za rok 2025. Rozpatrzenie informacji Wójta Gminy Mysłakowice o stanie mienia Gminy Mysłakowice za rok 2025. Sporządzenie opinii w sprawie wykonania budżetu Gminy Mysłakowice za rok 2025. Sporządzenie wniosku absolutoryjnego. Przygotowanie projektu uchwały

Lp.	Nr uchwały/ Data podjęcia	Tytuł uchwały	Stan realizacji – opis
			<p>w sprawie absolutorium z tytułu wykonania budżetu za rok 2025. Sprawy różne.</p> <ul style="list-style-type: none"> * CZERWIEC Analiza i kontrola wydatków Funduszy Sołeckich. * LIPIEC Analiza wykonania zaleceń pokontrolnych dot. mieszkania chronionego – wspieranego. * WRZESIEŃ Wnioski do projektu budżetu Gminy na rok 2027. * PAŹDZIERNIK Współpraca organizacji pozarządowych z gminą, zadania realizowane przez organizacje pozarządowe, ich zakres i wielkość wsparcia z budżetu gminy, dotacje w trybie pozakonkursowym. * LISTOPAD Zapoznanie z projektem budżetu Gminy Mysłakowice na rok 2027. Sprawy różne. * GRUDZIEŃ Opracowanie i zatwierdzenie planu pracy komisji na rok 2027. Zapoznanie z planem pracy Rady Gminy na rok 2027. Sprawy różne.
62.	XXII/135/25 z dnia 29.12.2025 r.	w sprawie zatwierdzenia planu pracy Rady Gminy Mysłakowice na rok 2026	<p>Realizacja: uchwała w trakcie realizacji.</p> <p><u>PLAN PRACY RADY GMINY MYŚLAKOWICE NA ROK 2026</u></p> <ul style="list-style-type: none"> * STYCZEŃ <ol style="list-style-type: none"> 1. Finansowanie sportu w 2026 roku. Funkcjonowanie i wsparcie klubów sportowych na terenie gminy - dyskusja z przedstawicielami. 2. Roczne sprawozdanie z działalności Komisji Rewizyjnej za rok 2025. * LUTY <ol style="list-style-type: none"> 1. Sprawozdania komisji za 2025 rok. 2. Sprawozdanie GKRPA z działalności i wykorzystania środków finansowych w 2025 roku.

Lp.	Nr uchwały/ Data podjęcia	Tytuł uchwały	Stan realizacji – opis
			<p>3. Sprawozdanie z działalności spółki KCGO oraz Związku Gmin Karkonoskich za 2025 rok oraz plany i założenia na 2026 rok.</p> <p>* MARZEC</p> <p>1. Sprawozdanie Wójta z realizacji uchwał Rady Gminy Mysłakowice podjętych w 2025 roku.</p> <p>2. Realizacja zadań Gminy w obszarze ochrony ludności i obrony cywilnej. Informacja o stanie porządku publicznego na terenie Gminy Mysłakowice oraz ochrony przeciwpożarowej.</p> <p>* KWIECIEŃ</p> <p>1. Sprawozdanie Dyrektora SPZOZ z działalności w roku 2025 wraz z prezentacją planów na rok 2026.</p> <p>2. Prace nad sporządzeniem Planu Ogólnego Gminy - analiza założeń, wskazanie przyjętych kierunków planistycznych, prezentacja map.</p> <p>* MAJ</p> <p>1. Realizacja „Rocznego Programu Współpracy Gminy Mysłakowice z organizacjami pozarządowymi”.</p> <p>2. Ocena zasobów pomocy społecznej i działalności podejmowanej przez GOPS w roku 2025. Plany działań na 2026 r.</p> <p>* CZERWIEC</p> <p>1. Debata społeczna nad raportem o stanie Gminy.</p> <p>2. Raport o stanie Gminy za rok 2025 oraz podjęcie uchwały w sprawie udzielenia Wójtowi wotum zaufania.</p> <p>3. Sprawozdanie wykonania budżetu Gminy Mysłakowice za 2025 rok oraz podjęcie uchwały w sprawie absolutorium dla Wójta Gminy.</p> <p>* LIPIEC</p> <p>1. Ocena i zakres funkcjonowania linii kolejowej Jelenia Góra - Mysłakowice - Karpacz oraz postępy na linii do Kowar.</p> <p>*SIERPIEŃ</p> <p>1. Bieżąca praca Rady Gminy Mysłakowice.</p> <p>* WRZESIEŃ</p>

Lp.	Nr uchwały/ Data podjęcia	Tytuł uchwały	Stan realizacji – opis
			<p>1. Współpraca Gminy Mysłakowice z Państwowym Gospodarstwem Wodnym Wody Polskie - stan cieków wodnych, przepustów i rowów melioracyjnych. Plany inwestycyjne.</p> <p>2. Sprawozdanie z realizacji zadań Gminnego Ośrodka Kultury za pierwsze półrocze 2026, plany na rok 2027.</p> <p>* PAŹDZIERNIK</p> <p>1. Sprawozdanie z analizy oświadczeń majątkowych radnych, pracowników Urzędu Gminy i jednostek organizacyjnych gminy.</p> <p>2. Organizacja oświaty i wychowania w Gminie Mysłakowice. Stan realizacji zadań w roku szkolnym 2025/2026.</p> <p>* LISTOPAD</p> <p>1. Projekt budżetu Gminy Mysłakowice na 2027 rok - założenia. Rozpatrzenie wniosków kierowanych do Wójta.</p> <p>2. Cmentarnictwo komunalne (wysokość opłaty cmentarnej, jej pobieranie, rozliczanie, wydatki inwestycyjne w 2026 r., potrzeby inwestycyjne, utrzymanie cmentarzy).</p> <p>*GRUDZIEN</p> <p>1. Budżet Gminy Mysłakowice na 2027 rok i WPF.</p> <p>2. Plany pracy komisji na rok 2027.</p>

Sporządziła: Karolina Zielińska - Sekretarz Gminy.

Wójt Gminy Mysłakowice

/-/ Michał Orman

